

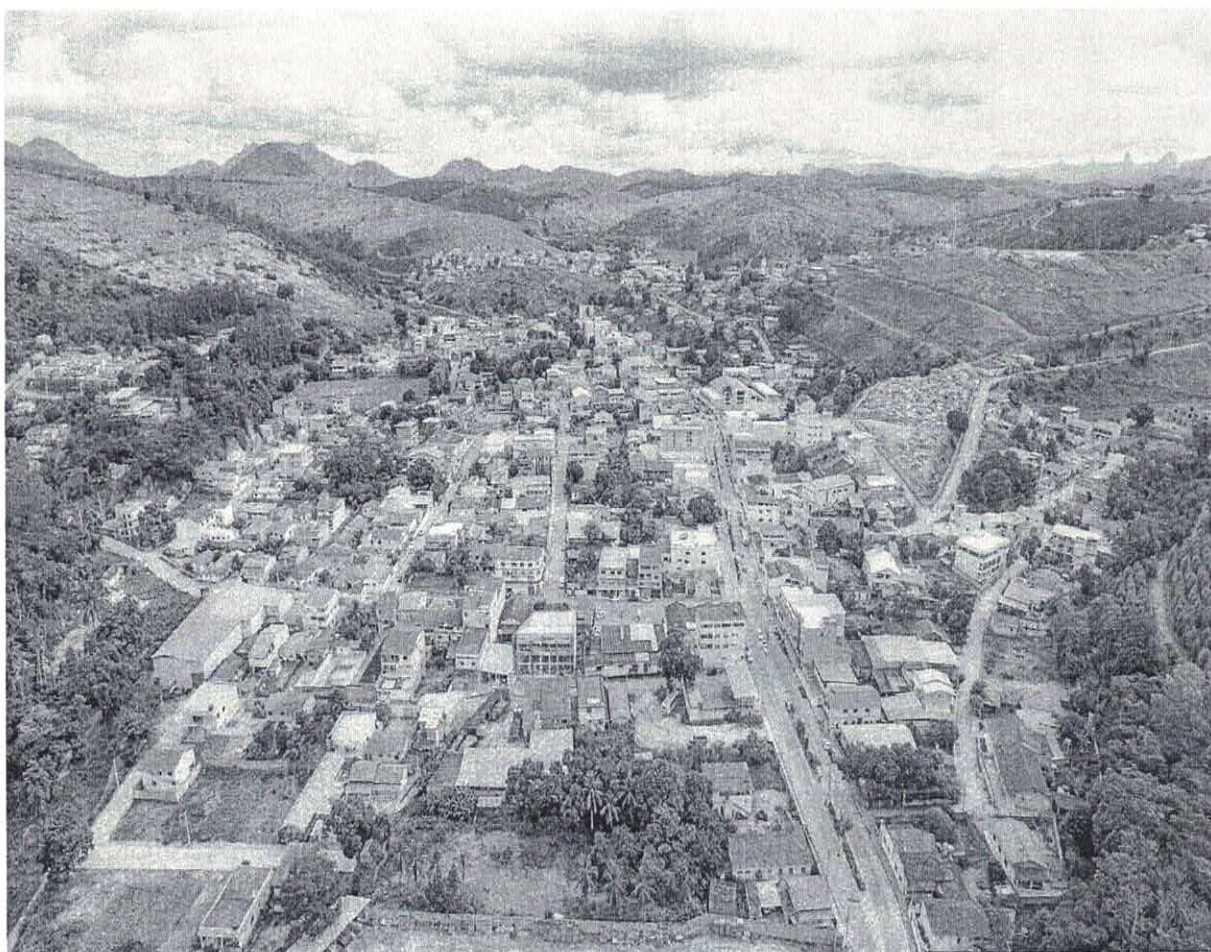

**PREFEITURA MUNICIPAL DE
SÃO DOMINGOS DO NORTE**

RELATÓRIO DE GESTÃO



MUNICÍPIO DE SÃO DOMINGOS DO NORTE CONSOLIDADO

Prestação de Contas 2022

Rodovia Gether Lopes de Farias - S/N - Bairro Emilio Calegari
São Domingos do Norte - ES - CEP 29745-000



PREFEITURA MUNICIPAL DE SÃO DOMINGOS DO NORTE

INTRODUÇÃO

Este Relatório tem como objetivo fundamental levar ao conhecimento do Chefe do Executivo Municipal e o Tribunal de Contas do Estado do Espírito Santo, informações adicionais e de forma simplificada das ações da Administração, programadas para o exercício de 2022 a partir da execução orçamentária e da avaliação da gestão administrativa, nos seus aspectos contábil, financeiro, orçamentário, operacional e patrimonial.

ABORDAGEM DO RELATÓRIO

O Relatório de Gestão consistirá os aspectos de natureza orçamentária, financeira, fiscal, operacional e patrimonial, organizado de forma que permita uma visão sistemática do desempenho e da conformidade da gestão do município durante o exercício de financeiro a que se refere a prestação de contas, em relação as diretrizes orçamentárias estabelecidas na legislação em vigor.

O conteúdo constante do presente relatório consiste no atendimento a legislação vigente que resulta em ações demonstradas de forma geral, sintética e concisa, com suporte documental analítico de posse da Controladoria, que terão como objetivos:

- Garantir a veracidade das informações e relatórios contábeis financeiros e operacionais;
- Prevenir erros e irregularidades e, em caso de ocorrência destes, possibilitar descobri-los rapidamente possível;
- Localizar erros e desperdícios promovendo ao mesmo tempo a uniformidade e a correção ao registrarem-se as operações;
- Estimular a eficiência do pessoal mediante a discussão e acompanhamento que se exerce através de relatórios e informações do controle interno;
- Salvar os ativos e, de modo geral, obter-se um controle eficiente sobre todos os aspectos operacionais da entidade.

FINALIDADE

A Controladoria Geral do Município realizará inspeção no sentido de averiguar e aferir os procedimentos recomendados. A inspeção in loco tem como finalidade fiscalizar os atos de gestão quanta aos aspectos atinentes à execução orçamentária, financeira e patrimonial do Prefeitura Municipal.



**PREFEITURA MUNICIPAL DE
SÃO DOMINGOS DO NORTE**

ORDENADOR DE DESPESAS

Período: **Exercício de 2022**
Nome: **ANA IZABEL MALACARNE DE OLIVEIRA**
Cargo: **Prefeita Municipal**

**RELATÓRIO DE GESTÃO
DEMONSTRATIVO DA GESTÃO ORÇAMENTÁRIA, FINANCEIRA E
PATRIMONIAL - 2022.**

GESTÃO FINANCEIRA

Disponibilidade Financeira – Fonte de Recursos

| CÓDIGO | FONTE DE RECURSO | DISPONIBILIDADE 31/12/2022 |
|---------------|--|---------------------------------------|
| 1001000 | RECURSOS ORDINÁRIOS | 3.422.125,36 |
| 1111000 | MDE | 12.849,76 |
| 1112000 | FUNDEB PROFISSIONAIS DA EDUCAÇÃO 70% | 573.727,24 |
| 1113000 | FUNDEB - OUTRAS DESPESAS 30% | 0,00 |
| 1120000 | TRANSFERÊNCIA SALÁRIO EDUCAÇÃO | 78.647,17 |
| 1121000 | TRANSFERENCIA FNDE PDDE | 11.773,08 |
| 1122000 | TRANSFERENCIA FNDE PNAE | 368,32 |
| 1123000 | TRANSFERÊNCIA FNDE PNATE | 77.820,37 |
| 1124000 | OUTRAS TRANSFERÊNCIAS DO FNDE | 471,76 |
| 1125000 | TRANSFERÊNCIA CONVÊNIO EDUCAÇÃO | 4.704.498,56 |
| 1190000 | OUTROS RECURSOS VINCULADOS A EDUCAÇÃO | 65.167,95 |
| 1211000 | RECEITAS DE IMPOSTOS - SAÚDE | 175.744,18 |
| 1212000 | FUNDO A FUNDO - BLOCO CUSTEIO SAÚDE | 0,00 |
| 1213000 | FUNDO A FUNDO SUS ESTADUAL | 274.545,43 |
| 1213001 | TRANSF. FUNDO A FUNDO RECURSOS GOV. ESTADUAL | 0,00 |
| 1213002 | FUNDO A FUNDO SUS CUSTEIO ESTADUAL | 0,00 |
| 1213003 | FUNDO A FUNDO SUS ESTADUAL INCREMENTO TRAT. CANCER | 0,00 |
| 1214000 | FUNDO A FUNDO - BLOCO CUSTEIO SAÚDE | 2.113.635,72 |
| 1214001 | FUNDO A FUNDO SUS FEDERAL - SAMU | 0,00 |
| 1214210 | RECURSOS DO SUS COVID19 | 0,00 |
| 1215000 | FUNDO A FUNDO - BLOCO INVESTIMENTO SAÚDE | 871.824,72 |
| 1220000 | TRANSF. CONVÊNIO VINCULADOS DA SAÚDE | 49,16 |
| 1290000 | OUTROS RECURSOS VINCULADOS SAÚDE | 0,00 |
| 1311000 | RECURSOS DO FNAS | 693.567,62 |
| 1390001 | DEMAIS RECUROS VINCULADOS FNAS | 694.958,53 |



**PREFEITURA MUNICIPAL DE
SÃO DOMINGOS DO NORTE**

| | | |
|--------------------|--|----------------------|
| 1410000 | RECURSOS VINCULADOS AO RPPS - PLANO PREVIDENCIÁRIO | 0,00 |
| 1430000 | RECURSO VINCULADOS AO RPPS - TAXA DE ADMINISTRAÇÃO | 0,00 |
| 1510000 | TRANSFERÊNCIA CONVÊNIO DA UNIÃO | 0,00 |
| 1520000 | TRANSFERÊNCIA CONVÊNIO DO ESTADO | 1.604.350,38 |
| 1530000 | ROYALTIES DO PÉTROLEO UNIÃO | 4.938.662,16 |
| 1540000 | ROYALTIES DO PÉTROLEO ESTADO | 1.895.623,65 |
| 1610000 | CONTRIBUIÇÃO INTERVENÇÃO DOMÍNIO ECONÔMICO | 47.578,44 |
| 1620000 | CONTRIBUIÇÃO CUSTEIO ILUMINAÇÃO PÚBLICA | 3.839,63 |
| 1710000 | RECURSOS VINCULADOS A LEI 173 INCISO I DO ART. 5 | 0,00 |
| 1930000 | RECURSOS ALIENAÇÃO DE BENS | 145.143,23 |
| 1979000 | OUTROS RECURSOS EXTRAORDINÁRIOS | 5.999,74 |
| 1990000 | OUTRAS DESTINAÇÕES VINCULADAS DE RECURSOS | 1.405.965,73 |
| 1990001 | RECURSOS FUNDO DESENVOLVIMENTO MUNICIPAL | 0,00 |
| 2410000 | RECURSOS VINCULADOS AO RPPS - PLANO PREVIDENCIÁRIO | 0,00 |
| | RECURSOS VINCULADOS AO RPPS - SEM FONTE | 0,00 |
| TOTAL GERAL | TOTAL GERAL | 23.818.937,89 |

Nos termos do parágrafo único do art. 8º da Lei Complementar 101/2000, os recursos legalmente vinculados serão utilizados para atender uma finalidade específica, ainda que seja em um exercício diverso daquele que ocorrer o ingresso, in verbis:

Art. 8º Até trinta dias após a publicação dos orçamentos, nos termos em que dispuser a lei de diretrizes orçamentárias e observado o disposto na alínea c do inciso I do art. 4º, o Poder Executivo estabelecerá a programação financeira e o cronograma de execução mensal de desembolso.

Parágrafo único. Os recursos legalmente vinculados a finalidade específica serão utilizados exclusivamente para atender ao objeto de sua vinculação, ainda que em exercício diverso daquele em que ocorrer o ingresso. (grifo nosso)

De acordo com a tesouraria municipal a disponibilidade financeira apurada no final do exercício de 2022, registrou-se um montante no valor de **R\$ 23.818.937,89** (vinte e três milhões, oitocentos e dezoito mil, novecentos e trinta e sete reais, oitenta e nove centavos), demonstrados por fonte de recursos nos termos do parágrafo único do art. 8º da Lei de Responsabilidade Fiscal 101/2000.

RESTOS A PAGAR PROCESSADOS E NÃO PROCESSADOS POR FONTE DE RECURSOS

A LRF tem pontos positivos e alguns que somente o futuro nos dirá de seu mérito. Dentre os pontos que realmente possam ter inovado o Direito, temos a disposto no



PREFEITURA MUNICIPAL DE SÃO DOMINGOS DO NORTE

art. 42 que veda, nos últimos 8 meses de mandato, a assunção de obrigação de despesa que não possa ser cumprida integralmente dentro dele, ou que tenha parcelas a serem pagas no exercício seguinte sem que haja suficiente disponibilidade de caixa para este efeito.

Como a prática brasileira amplamente difundida é a de gastar no limite da autorização orçamentária, independentemente da existência ou não de recursos financeiros, logicamente que tal disposição causou enormes questionamentos e muita confusão.

Uma das grandes diferenças da contabilidade pública e da privada é a necessidade do prévio empenhamento da despesa que ocorre nos órgãos públicos.

Segundo o art. 58 da Lei nº 4.320/64 o "empenho é ato emanado de autoridade competente que cria para o Estado obrigação de pagamento pendente ou não de implemento de condição". Normalmente é previsto um implemento de condição para se constituir a obrigação de pagamento pelo Estado, sendo que tal condição é averiguada pelos documentos comprobatórios do crédito, fornecidos pelo credor e verificados na fase da despesa denominada de liquidação, segundo art. 63 da Lei nº 4.320/64.

Entendidos esses conceitos básicos sobre empenho e restos a pagar, passa-se para a próxima fase que será a análise dos crimes previstos no Código Penal sobre os restos a pagar. O dispositivo do Código Penal que trata da inscrição dos restos a pagar é o art. 359-C, que assim prescreve:

Assunção de obrigação no último ano do mandato ou legislatura

Art. 359-C. Ordenar ou autorizar a assunção de obrigação, nos 2 (dois) últimos quadrimestres do último ano do mandato ou legislatura, cuja despesa não possa ser paga no mesmo exercício financeiro ou, caso reste parcela a ser paga no exercício seguinte, que não tenha contrapartida suficiente de disponibilidade de caixa:

Pena – reclusão, de 1 (um) ano a 4 (quatro) anos.

Contudo passamos a demonstrar os restos a pagar processados e não processados por fonte de recursos que encerraram inscritos no exercício de 2022, como segue:



**PREFEITURA MUNICIPAL DE
SÃO DOMINGOS DO NORTE**

| CÓDIGO | FONTE DE RECURSO | DISPONIBILIDADE 31/12/2022 | RP PROCESSADO 31/12/2022 | RP NÃO PROCESSADO 31/12/2022 | TOTAL DO RP | SALDO DISPONIBILIDADE |
|---------|--|-------------------------------|--------------------------------|------------------------------------|----------------|--------------------------|
| 1001000 | RECURSOS ORDINÁRIOS | 3.422.125,36 | 686.366,11 | 404.485,57 | 1.090.851,68 | 2.331.273,68 |
| 1111000 | MDE | 12.849,76 | 200.046,74 | 33.246,98 | 233.293,72 | -220.443,96 |
| 1112000 | FUNDEB PROFISSIONAIS DA EDUCAÇÃO 70% | | 113.492,22 | 0,00 | 113.492,22 | 460.235,02 |
| 1113000 | FUNDEB - OUTRAS DESPESAS 30% | 0,00 | 50.249,42 | 0,00 | 50.249,42 | -50.249,42 |
| 1120000 | TRANSFERÊNCIA SALÁRIO EDUCAÇÃO | 78.647,17 | 70.485,94 | 0,00 | 70.485,94 | 8.161,23 |
| 1121000 | TRANSFERENCIA FNDE PDDE | 11.773,08 | 0,00 | 661,73 | 661,73 | 11.111,35 |
| 1122000 | TRANSFERENCIA FNDE PNAE | 368,32 | 0,00 | 0,00 | 0,00 | 368,32 |
| 1123000 | TRANSFERÊNCIA FNDE PNATE | 77.820,37 | 0,00 | 0,00 | 0,00 | 77.820,37 |
| 1124000 | OUTRAS TRANSFERÊNCIAS DO FNDE | 471,76 | 284.750,92 | 0,00 | 284.750,92 | -284.279,16 |
| 1125000 | TRANSFERÊNCIA CONVÊNIO EDUCAÇÃO | 4.704.498,56 | 62.481,00 | 280.761,06 | 343.242,06 | 4.361.256,50 |
| 1190000 | OUTROS RECURSOS VINCULADOS A EDUCAÇÃO | 65.167,95 | 0,00 | 0,00 | 0,00 | 65.167,95 |
| 1211000 | RECEITAS DE IMPOSTOS - SAÚDE | 175.744,18 | 67.635,59 | 38.445,54 | 106.081,13 | 69.663,05 |
| 1212000 | FUNDO A FUNDO - BLOCO CUSTEIO SAÚDE | 0,00 | 0,00 | 0,00 | 0,00 | 0,00 |
| 1213000 | FUNDO A FUNDO SUS ESTADUAL | 274.545,43 | 0,00 | 35.355,28 | 35.355,28 | 239.190,15 |
| 1213001 | TRANSF. FUNDO A FUNDO RECURSOS GOV. ESTADUAL | | 0,00 | 0,00 | 0,00 | 0,00 |
| 1213002 | FUNDO A FUNDO SUS CUSTEIO ESTADUAL | 0,00 | 0,00 | 0,00 | 0,00 | 0,00 |
| 1213003 | FUNDO A FUNDO SUS ESTADUAL INCREMENTO TRAT. CANCER | 0,00 | 0,00 | 0,00 | 0,00 | 0,00 |
| 1214000 | FUNDO A FUNDO - BLOCO CUSTEIO SAÚDE | 2.113.635,72 | 124.332,43 | 290.205,79 | 414.538,22 | 1.699.097,50 |
| 1214001 | FUNDO A FUNDO SUS FEDERAL - SAMU | 0,00 | 0,00 | 0,00 | 0,00 | 0,00 |
| 1214210 | RECURSOS DO SUS COVID19 | 0,00 | 0,00 | 0,00 | 0,00 | 0,00 |
| 1215000 | FUNDO A FUNDO - BLOCO INVESTIMENTO SAÚDE | 871.824,72 | 0,00 | 0,00 | 0,00 | 871.824,72 |



**PREFEITURA MUNICIPAL DE
SÃO DOMINGOS DO NORTE**

| | | | | | | | |
|--------------------|--|----------------------|---------------------|---------------------|---------------------|----------------------|-------|
| 1220000 | TRANSF. CONVÊNIO VINCULADOS DA SAÚDE | 49,16 | 0,00 | 0,00 | 0,00 | 0,00 | 49,16 |
| 1290000 | OUTROS RECURSOS VINCULADOS SAÚDE | 0,00 | 0,00 | 0,00 | 0,00 | 0,00 | 0,00 |
| 1311000 | RECURSOS DO FNAS | 693.567,62 | 251.172,13 | 126.377,81 | 377.549,94 | 316.017,68 | 0,00 |
| 1390001 | DEMAIS RECURSOS VINCULADOS FNAS | 694.958,53 | 32.786,58 | 21.728,00 | 54.514,58 | 640.443,95 | 0,00 |
| 1410000 | RECURSOS VINCULADOS AO RPPS - PLANO PREVIDENCIÁRIO | 0,00 | 0,00 | 0,00 | 0,00 | 0,00 | 0,00 |
| 1430000 | RECURSO VINCULADOS AO RPPS - TAXA DE ADMINISTRAÇÃO | 0,00 | 0,00 | 0,00 | 0,00 | 0,00 | 0,00 |
| 1510000 | TRANSFERÊNCIA CONVÊNIO DA UNIÃO | 0,00 | 0,00 | 0,00 | 0,00 | 0,00 | 0,00 |
| 1520000 | TRANSFERÊNCIA CONVÊNIO DO ESTADO | 1.604.350,38 | 0,00 | 10.670,38 | 10.670,38 | 1.593.680,00 | 0,00 |
| 1530000 | ROYALTIES DO PÉTROLEO UNIÃO | 4.938.662,16 | 296.194,72 | 65.179,65 | 361.374,37 | 4.577.287,79 | 0,00 |
| 1540000 | ROYALTIES DO PÉTROLEO ESTADO | 1.895.623,65 | 0,00 | 0,00 | 0,00 | 1.895.623,65 | 0,00 |
| 1610000 | CONTRIBUIÇÃO INTERVENÇÃO DOMINIO ECONÓMICO | 47.578,44 | 0,00 | 0,00 | 0,00 | 47.578,44 | 0,00 |
| 1620000 | CONTRIBUIÇÃO CUSTEIO ILUMINAÇÃO PÚBLICA | 3.839,63 | 0,00 | 0,00 | 0,00 | 3.839,63 | 0,00 |
| 1710000 | RECURSOS VINCULADOS A LEI 173 INCISO I DO ART. 5 | 0,00 | 0,00 | 0,00 | 0,00 | 0,00 | 0,00 |
| 1930000 | RECURSOS ALIENAÇÃO DE BENS | 145.143,23 | 0,00 | 0,00 | 0,00 | 145.143,23 | 0,00 |
| 1979000 | OUTROS RECURSOS EXTRAORDINÁRIOS | 5.999,74 | 0,00 | 0,00 | 0,00 | 5.999,74 | 0,00 |
| 1990000 | OUTRAS DESTINAÇÕES VINCULADAS DE RECURSOS | 1.405.965,73 | 0,00 | 298.888,94 | 298.888,94 | 1.107.076,79 | 0,00 |
| 1990001 | RECURSOS FUNDO DESENVOLVIMENTO MUNICIPAL | 0,00 | 0,00 | 0,00 | 0,00 | 0,00 | 0,00 |
| 2410000 | RECURSOS VINCULADOS AO RPPS - PLANO PREVIDENCIÁRIO | 0,00 | 0,00 | 0,00 | 0,00 | 0,00 | 0,00 |
| | RECURSOS VINCULADOS AO RPPS - SEM FONTE | 0,00 | 0,00 | 0,00 | 0,00 | 0,00 | 0,00 |
| TOTAL GERAL | TOTAL GERAL | 23.818.937,89 | 2.239.993,80 | 1.606.006,73 | 3.846.000,53 | 19.972.937,36 | |



PREFEITURA MUNICIPAL DE SÃO DOMINGOS DO NORTE

Conforme consta na planilha a cima o município registrou o montante de restos a pagar no valor de **R\$ 3.846.000,53** (três milhões, oitocentos e quarenta e seis mil, cinquenta e três centavos), sendo **R\$ 1.606.006,73** (hum milhão, seiscentos e seis mil, seis reais, setenta e três centavos) de Restos a Pagar não Processados e **R\$ 2.239.993,80** (dois milhões, duzentos e trinta e nove mil, novecentos e noventa e três reais, oitenta centavos) de Restos a Pagar Processados.

Cabe ressaltar que a disponibilidade financeira deduzindo as inscrições de restos a pagar processados e não processados foi superavitária no montante de **R\$ 19.972.937,36** (dezenove milhões, novecentos e setenta e dois mil, novecentos e trinta e sete reais, trinta e seis centavos). Entretanto, nos termos do parágrafo único do art. 8º da Lei Complementar 101/2000, deve-se observar origem (fonte arrecadadora) e a vinculação da aplicação (despesa por fonte) por fonte de recursos.

Observa-se no demonstrativo acima que existem fontes de recursos deficitárias, no entanto, as mesmas são de origem de recursos vinculados no qual houve erro na classificação da despesa no momento do empenho.

Presume-se que o objetivo principal do legislador ao aprovar este dispositivo foi coibir uma praxe que ocorria com muita frequência nas três esferas de governo, pois não raramente o agente público detentor do mandato ou da legislatura utilizava-se do poder da “*máquina pública*” para a realização de diversas despesas que tinham o cunho predominantemente eleitoreiro, o que causava sérios problemas para o sucessor e principalmente para a população em geral.

Art. 42. É vedado ao titular de Poder ou órgão referido no art. 20, nos últimos dois quadrimestres do seu mandato, contrair obrigação de despesa que não possa ser cumprida integralmente dentro dele, ou que tenha parcelas a serem pagas no exercício seguinte sem que haja suficiente disponibilidade de caixa para este efeito. (grifo nosso)

A aplicação do art. 359-C do Código Penal está atrelada ao descumprimento do art. 42 da LRF. Logo, a aplicação desse tipo incriminador poderá ocorrer sempre que o art. 42 da LRF for descumprido, o qual assim determina e detalhamento a seguir:

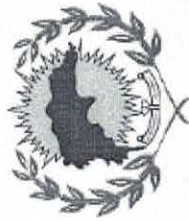

**PREFEITURA MUNICIPAL DE
SÃO DOMINGOS DO NORTE**

| ANO | EMPENHO | CREDOR | SALDO LIQUIDADO A PAGAR | SALDO A LIQUIDAR | TOTAL RP A PAGAR |
|------|---------|---|-------------------------|------------------|------------------|
| 2018 | 0000723 | Pavimentar Urbanização Ltda - EPP | 11.241,00 | | 11.241,00 |
| 2018 | 0000941 | HOSPINOVA DISTRIBUIDORA DE PRODUTOS HOSPITALARES LTDA | 1.996,50 | | 1.996,50 |
| 2018 | 0001787 | ECO TREINAMENTOS E SERVIÇOS LTDA | 1.290,00 | | 1.290,00 |
| 2018 | 0002151 | Pavimentar Urbanização Ltda - EPP | 2.997,60 | | 2.997,60 |
| 2018 | 0003495 | LUIZ MILTON ZANOTELLI FILHO | 360,00 | | 360,00 |
| 2018 | 0003762 | Maria José Barbosa | 489,96 | | 489,96 |
| 2018 | 0003768 | ELSON VALBUSA | 50,00 | | 50,00 |
| 2018 | 0003907 | Transigor Transportes e Turismo Ltda - ME | 1.779,98 | | 1.779,98 |
| 2018 | 0003917 | POSTO OURO BRANCO LTDA | 413,28 | | 413,28 |
| 2019 | 0000121 | A. Rodrigues Soluções e Serviços - ME | 325,00 | | 325,00 |
| 2019 | 0000855 | M.E.G. REGATIERI - ME | 2.522,00 | | 2.522,00 |
| 2019 | 0001043 | Anderson Gomes de Andrade | 280,00 | | 280,00 |
| 2019 | 0002599 | Visual publicidade ltda | 541,50 | | 541,50 |
| 2019 | 0002943 | EDMONCLEBI MORAES DE ASEREDO - ME | 89,80 | | 89,80 |
| 2019 | 0002944 | EDMONCLEBI MORAES DE ASEREDO - ME | 247,80 | | 247,80 |
| 2019 | 0002945 | EDMONCLEBI MORAES DE ASEREDO - ME | 158,00 | | 158,00 |
| 2019 | 0003189 | NOROESTE EXTINTORES E SERVIÇOS LTDA ME | 1.713,00 | | 1.713,00 |
| 2019 | 0003323 | Da Vila Comércio LTDA ME | 119,10 | | 119,10 |
| 2019 | 0003326 | Tatiane dos Santos Tiburcio ME | 657,09 | | 657,09 |
| 2019 | 0003865 | CDA Comercial Distribuidora Armini | 14,44 | | 14,44 |
| 2019 | 0003866 | Da Vila Comércio LTDA ME | 178,65 | | 178,65 |
| 2019 | 0003867 | Ernesto Schmidt e Cia Ltda Epp | 116,50 | | 116,50 |
| 2019 | 0003868 | Tatiane dos Santos Tiburcio ME | 330,10 | | 330,10 |
| 2019 | 0003880 | Tatiane dos Santos Tiburcio ME | 455,90 | | 455,90 |
| 2020 | 0003907 | CMIL - CONSTRUÇÃO E MANUTENÇÃO INDUSTRIAL LTDA | 109.000,00 | | 109.000,00 |
| 2021 | 0000039 | EMPRESA LUZ E FORÇA SANTA MARIA S/A | 1.457,94 | | 1.457,94 |

Rodovia Gether Lopes de Farias - S/N - Bairro Emílio Categari

São Domingos do Norte - ES - CEP 29745-000

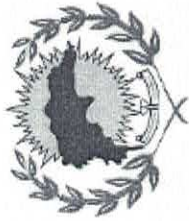

**PREFEITURA MUNICIPAL DE
SÃO DOMINGOS DO NORTE**

| | | | | | |
|------|---------|--|------------|------------|--|
| 2021 | 0000082 | CONFED. NACIONAL DOS MUNICIPIOS | 691,00 | 691,00 | |
| 2021 | 0000754 | CMIL - CONSTRUÇÃO E MANUTENÇÃO INDUSTRIAL LTDA | 173.970,94 | 173.970,94 | |
| 2021 | 0003322 | STELA MÁRCIA ROMAGNA DE OLIVEIRA | 220,00 | 220,00 | |
| 2021 | 0003942 | SECRETARIA DA RECEITA FEDERAL | 26.984,06 | 26.984,06 | |
| 2022 | 0000001 | OI S.A. | 255,49 | 255,49 | |
| 2022 | 0000003 | EMPRESA LUZ E FORÇA SANTA MARIA S/A | 918,17 | 918,17 | |
| 2022 | 0000005 | Serviço Autonomo de Água e Esgoto | | 65,25 | |
| 2022 | 0000010 | EMPRESA LUZ E FORÇA SANTA MARIA S/A | 1.826,73 | 1.826,73 | |
| 2022 | 0000011 | EMPRESA LUZ E FORÇA SANTA MARIA S/A | 81,62 | 81,62 | |
| 2022 | 0000012 | EMPRESA LUZ E FORÇA SANTA MARIA S/A | 126,02 | 126,02 | |
| 2022 | 0000015 | EMPRESA LUZ E FORÇA SANTA MARIA S/A | 1.675,29 | 1.675,29 | |
| 2022 | 0000016 | TELEMAR NORTE LESTE S/A | 452,52 | 452,52 | |
| 2022 | 0000017 | TELEMAR NORTE LESTE S/A | 143,48 | 143,48 | |
| 2022 | 0000018 | TELEMAR NORTE LESTE S/A | 107,37 | 107,37 | |
| 2022 | 0000021 | AKI PROVEDOR DE INTERNET LTDA - ME | | 2.700,00 | |
| 2022 | 0000028 | EMPRESA LUZ E FORÇA SANTA MARIA S/A | 299,54 | 299,54 | |
| 2022 | 0000029 | EMPRESA LUZ E FORÇA SANTA MARIA S/A | | 21,00 | |
| 2022 | 0000030 | EMPRESA LUZ E FORÇA SANTA MARIA S/A | 2.085,70 | 2.085,70 | |
| 2022 | 0000031 | EMPRESA LUZ E FORÇA SANTA MARIA S/A | 242,08 | 242,08 | |
| 2022 | 0000032 | GIMAVE-Meios de Pagamentos e Informações LTDA | 2.656,28 | 2.656,28 | |
| 2022 | 0000033 | EMPRESA LUZ E FORÇA SANTA MARIA S/A | 3.977,35 | 3.977,35 | |
| 2022 | 0000034 | EMPRESA LUZ E FORÇA SANTA MARIA S/A | 810,60 | 810,60 | |
| 2022 | 0000035 | EMPRESA LUZ E FORÇA SANTA MARIA S/A | 178,14 | 178,14 | |
| 2022 | 0000036 | EMPRESA LUZ E FORÇA SANTA MARIA S/A | 1.189,04 | 1.189,04 | |
| 2022 | 0000037 | EMPRESA LUZ E FORÇA SANTA MARIA S/A | 2.154,62 | 2.154,62 | |
| 2022 | 0000038 | EMPRESA LUZ E FORÇA SANTA MARIA S/A | 11.811,24 | 11.811,24 | |
| 2022 | 0000040 | EMPRESA LUZ E FORÇA SANTA MARIA S/A | 212,73 | 212,73 | |
| 2022 | 0000041 | EMPRESA LUZ E FORÇA SANTA MARIA S/A | 574,06 | 574,06 | |



**PREFEITURA MUNICIPAL DE
SÃO DOMINGOS DO NORTE**

| | | | | | |
|------|---------|--|------------|------------|------------|
| 2022 | 0000042 | EMPRESA LUZ E FORÇA SANTA MARIA S/A | 625,41 | 625,41 | 625,41 |
| 2022 | 0000052 | INSS-INSTITUTO NACIONAL DO SEGURO SOCIAL | 108.005,41 | 108.005,41 | 108.005,41 |
| 2022 | 0000053 | EMPRESA LUZ E FORÇA SANTA MARIA S/A | 6.033,46 | 6.033,46 | 6.033,46 |
| 2022 | 0000060 | EMPRESA LUZ E FORÇA SANTA MARIA S/A | 90,00 | 90,00 | 90,00 |
| 2022 | 0000063 | Serviço Autonomo de Agua e Esgoto | 213,09 | 213,09 | 213,09 |
| 2022 | 0000068 | Serviço Autonomo de Agua e Esgoto | 101,55 | 101,55 | 101,55 |
| 2022 | 0000074 | Serviço Autonomo de Agua e Esgoto | 130,50 | 130,50 | 130,50 |
| 2022 | 0000077 | LE CARD ADMINISTRATIVO DE CARTÕES LTDA | 27.436,93 | 27.436,93 | 27.436,93 |
| 2022 | 0000094 | Serviço Autonomo de Agua e Esgoto | 65,25 | 65,25 | 65,25 |
| 2022 | 0000100 | Serviço Autonomo de Agua e Esgoto | 65,25 | 65,25 | 65,25 |
| 2022 | 0000101 | TELEMAR NORTE LESTE S/A | 76,14 | 76,14 | 76,14 |
| 2022 | 0000102 | TELEMAR NORTE LESTE S/A | 133,70 | 133,70 | 133,70 |
| 2022 | 0000103 | TELEMAR NORTE LESTE S/A | 212,03 | 212,03 | 212,03 |
| 2022 | 0000104 | TELEMAR NORTE LESTE S/A | 113,47 | 113,47 | 113,47 |
| 2022 | 0000105 | TELEMAR NORTE LESTE S/A | 98,56 | 98,56 | 98,56 |
| 2022 | 0000106 | TELEMAR NORTE LESTE S/A | 98,56 | 98,56 | 98,56 |
| 2022 | 0000107 | TELEMAR NORTE LESTE S/A | 98,56 | 98,56 | 98,56 |
| 2022 | 0000108 | TELEMAR NORTE LESTE S/A | 98,56 | 98,56 | 98,56 |
| 2022 | 0000110 | TELEMAR NORTE LESTE S/A | 98,56 | 98,56 | 98,56 |
| 2022 | 0000113 | TELEMAR NORTE LESTE S/A | 107,92 | 107,92 | 107,92 |
| 2022 | 0000114 | TELEMAR NORTE LESTE S/A | 108,77 | 108,77 | 108,77 |
| 2022 | 0000120 | ALPHA TECNOLOGIA DA INFORMAÇÃO LTDA | 11.070,00 | 11.070,00 | 11.070,00 |
| 2022 | 0000129 | E&L PRODUÇÕES DE SOFTWARE LTDA | 43.966,00 | 43.966,00 | 43.966,00 |
| 2022 | 0000129 | Reinaldo Pasetto | 1.449,31 | 1.449,31 | 1.449,31 |
| 2022 | 0000136 | JC SERVIÇOS EM GERAIS LTDA - ME | 4.290,00 | 4.290,00 | 4.290,00 |
| 2022 | 0000137 | AGAPE ASSESSORIA E CONSULTORIA LTDA | 2.955,00 | 2.955,00 | 2.955,00 |
| 2022 | 0000142 | MARCELO SPALENZA MOULIN | 3.703,70 | 3.703,70 | 3.703,70 |
| 2022 | 0000152 | Construtora DGF Eireli ME | 110.724,30 | 110.724,30 | 110.724,30 |



**PREFEITURA MUNICIPAL DE
SÃO DOMINGOS DO NORTE**

| | | | 8.123,00 | 8.123,00 |
|------|---------|---|-----------|-----------|
| 2022 | 0000155 | MEDAL COMERCIO E SERVIÇOS - ME | | 8.123,00 |
| 2022 | 0000157 | SO CARTUCHOS LTDA | 20.079,00 | 20.079,00 |
| 2022 | 0000167 | NATALIA ALTOÉ PUPPIN MEE | 236,00 | 236,00 |
| 2022 | 0000168 | Serviço Autonomo de Agua e Esgoto | 107,49 | 107,49 |
| 2022 | 0000169 | Comercial Cirúrgica Rioclarense Ltda | 780,00 | 780,00 |
| 2022 | 0000176 | BELLA DONNA LTDA | 9.567,50 | 9.567,50 |
| 2022 | 0000199 | PASEP | 851,80 | 851,80 |
| 2022 | 0000221 | CALDAS QUÍMICA IND. E COMÉRCIO LTDA | 11.325,00 | 11.325,00 |
| 2022 | 0000246 | EMPRESA LUZ E FORÇA SANTA MARIA S/A | 17.221,50 | 17.221,50 |
| 2022 | 0000248 | Serviço Autonomo de Agua e Esgoto | 65,25 | 65,25 |
| 2022 | 0000251 | INSS-INSTITUTO NACIONAL DO SEGURO SOCIAL | 1.099,52 | 1.099,52 |
| 2022 | 0000255 | INSS-INSTITUTO NACIONAL DO SEGURO SOCIAL | 2.118,71 | 2.118,71 |
| 2022 | 0000371 | DETRAN-ES | | 195,23 |
| 2022 | 0000427 | VITORIA TECNOLOGIA E DESENVOLVIMENTO | 10.962,04 | 10.962,04 |
| 2022 | 0000455 | GIMAVE-Meios de Pagamentos e Informações LTDA | 2.656,28 | 2.656,28 |
| 2022 | 0000456 | GIMAVE-Meios de Pagamentos e Informações LTDA | 237,66 | 237,66 |
| 2022 | 0000457 | GIMAVE-Meios de Pagamentos e Informações LTDA | 1.690,36 | 1.690,36 |
| 2022 | 0000459 | GIMAVE-Meios de Pagamentos e Informações LTDA | 4.657,12 | 4.657,12 |
| 2022 | 0000461 | GIMAVE-Meios de Pagamentos e Informações LTDA | 1.448,88 | 1.448,88 |
| 2022 | 0000462 | GIMAVE-Meios de Pagamentos e Informações LTDA | 193,78 | 193,78 |
| 2022 | 0000463 | GIMAVE-Meios de Pagamentos e Informações LTDA | 965,92 | 965,92 |
| 2022 | 0000464 | GIMAVE-Meios de Pagamentos e Informações LTDA | 241,48 | 241,48 |
| 2022 | 0000466 | GIMAVE-Meios de Pagamentos e Informações LTDA | 2.173,32 | 2.173,32 |
| 2022 | 0000467 | GIMAVE-Meios de Pagamentos e Informações LTDA | 2.897,76 | 2.897,76 |
| 2022 | 0000468 | GIMAVE-Meios de Pagamentos e Informações LTDA | 1.448,88 | 1.448,88 |
| 2022 | 0000469 | GIMAVE-Meios de Pagamentos e Informações LTDA | 965,92 | 965,92 |
| 2022 | 0000470 | RMV LOCAÇÕES LTDA | | 27.663,30 |



**PREFEITURA MUNICIPAL DE
SÃO DOMINGOS DO NORTE**

| 2022 | 0000475 | CONS. PÚB. PARA TRATAM. E DEST. FINAL ADEQUADA DE RES. SÓLIDOS DA REGIÃO DOCE OESTE DO EES. | 2.814,00 | 2.814,00 | 2.814,00 |
|------|---------|---|-----------|-----------|-----------|
| 2022 | 0000484 | CENTRO DE DIAGNOSTICO POR IMAGEM DE COLATINA LTDA | | 3.600,00 | 3.600,00 |
| 2022 | 0000515 | ASSOCIAÇÃO DOS CATADORES DOMINGUENSE (ACAD) | | 29.739,87 | 29.739,87 |
| 2022 | 0000521 | Antonio Jacy Torezani | 1.127,11 | | 1.127,11 |
| 2022 | 0000522 | Maria José Barbosa | 1.192,00 | | 1.192,00 |
| 2022 | 0000577 | VITORIA TECNOLOGIA E DESENVOLVIMENTO | 35.679,16 | | 35.679,16 |
| 2022 | 0000588 | VITORIA TECNOLOGIA E DESENVOLVIMENTO | 23.724,03 | | 23.724,03 |
| 2022 | 0000590 | VITORIA TECNOLOGIA E DESENVOLVIMENTO | 3.253,61 | | 3.253,61 |
| 2022 | 0000622 | EMPRESA LUZ E FORÇA SANTA MARIA S/A | 212,36 | | 212,36 |
| 2022 | 0000659 | Serviço Autonomo de Agua e Esgoto | | 65,25 | 65,25 |
| 2022 | 0000751 | Serviço Autonomo de Agua e Esgoto | | 65,25 | 65,25 |
| 2022 | 0000789 | LINK CARD ADMINISTRADORA DE BENEFICIOS EIRELI | | 1.021,22 | 1.021,22 |
| 2022 | 0000790 | LINK CARD ADMINISTRADORA DE BENEFICIOS EIRELI | | 497,71 | 497,71 |
| 2022 | 0000811 | Agnes Comercial LTDA | 39,86 | | 39,86 |
| 2022 | 0000834 | LUCIANO GRAUNKE | 1.800,00 | | 1.800,00 |
| 2022 | 0000835 | VIVO S.A. | 483,97 | | 483,97 |
| 2022 | 0000886 | Luiz Carlos Zambaldi | 3.542,30 | 3.750,00 | 7.292,30 |
| 2022 | 0000893 | Irmãos Ferrari B&V Ltda | | 3.892,03 | 3.892,03 |
| 2022 | 0000928 | SINERGIA FARMACEUTICA LTDA | 2.380,00 | | 2.380,00 |
| 2022 | 0000933 | DMC DISTRIBUIDORAS COMERCIO D' MEDICAMENTOS EIRELI | | 1.872,00 | 1.872,00 |
| 2022 | 0000938 | EMPRESA LUZ E FORÇA SANTA MARIA S/A | | | |
| 2022 | 0000943 | Cibox Informática LTDA - ME | 333,55 | | 333,55 |
| 2022 | 0000961 | INTER MASTER COMERCIO DE SERVIÇOS | 7.797,60 | | 7.797,60 |
| 2022 | 0000962 | HottSilva Distribuidora LTDA - EPP | 674,10 | | 674,10 |
| 2022 | 0000963 | COSTA CAMARGO COM. PROD. HOSP. LTDA ME | | 275,85 | 275,85 |
| 2022 | 0000965 | DISK MED PÁDUA - DISTRIBUIDORA DE MEDICAMENTOS LTDA | | 280,00 | 280,00 |
| 2022 | 0000968 | Hospidrogas Comercio de Prod. Hospitalares Ltda | | 1.075,00 | 1.075,00 |
| 2022 | | | | 240,00 | 240,00 |



**PREFEITURA MUNICIPAL DE
SÃO DOMINGOS DO NORTE**

| | | | | | | | |
|------|---------|---|--|-----------|-----------|-----------|-----------|
| 2022 | 0000969 | CHIESE FARMACEUTICA LTDA | | | 11.200,00 | 11.200,00 | 11.200,00 |
| 2022 | 0000970 | INOVAMED COMERCIO DE MEDICAMENTOS LTDA | | | 231,00 | 231,00 | 231,00 |
| 2022 | 0000971 | MONACA DIST. DE MEDICAMENTOS LTDA | | | 3.598,00 | 3.598,00 | 3.598,00 |
| 2022 | 0000972 | PRATI, DONADUZZI & CIA. LTDA | | | 344,00 | 344,00 | 344,00 |
| 2022 | 0000974 | SINERGIA FARMACEUTICA LTDA | | | 2.020,05 | 2.020,05 | 2.020,05 |
| 2022 | 0000976 | INOVAMED COMERCIO DE MEDICAMENTOS LTDA | | | 558,00 | 558,00 | 558,00 |
| 2022 | 0000977 | DL DISTRIBUIDORA DE MEDICAMENTOS EIRELI | | | 203,80 | 203,80 | 203,80 |
| 2022 | 0000978 | NSA DISTRIBUIDORA DE MEDICAMENTOS EIRELI | | | 251,85 | 251,85 | 251,85 |
| 2022 | 0000981 | FORMULAS REG. MANIP. ESPECIAIS LTDA EPP | | | 106,00 | 106,00 | 106,00 |
| 2022 | 0000983 | INOVAMED COMERCIO DE MEDICAMENTOS LTDA | | | 2.092,45 | 2.092,45 | 2.092,45 |
| 2022 | 0000985 | J R G DIST. DE MEDICAMENTOS HOSPITALARES LTDA EPP | | | 474,75 | 474,75 | 474,75 |
| 2022 | 0000986 | Comercial Cirúrgica Rioclarense Ltda | | | 58,00 | 58,00 | 58,00 |
| 2022 | 0000987 | BIOHOSP PRODUTOS HOSPITALARES LTDA EPP | | | 3.338,40 | 3.338,40 | 3.338,40 |
| 2022 | 0000988 | HoffSilva Distribuidora LTDA - EPP | | | 459,75 | 459,75 | 459,75 |
| 2022 | 0000989 | MEDCON EIRELI | | | 2.167,60 | 2.167,60 | 2.167,60 |
| 2022 | 0000991 | LABORATORIO TEUTO BRASILEIRO S/A | | | 599,25 | 599,25 | 599,25 |
| 2022 | 0000997 | JR LACERDA MATERIAL MEDICO HOSPITALAR EIRELI EPP, | | | 883,20 | 883,20 | 883,20 |
| 2022 | 0000997 | AGAPE ASSESSORIA E CONSULTORIA LTDA | | 28.666,42 | 897,00 | 29.563,42 | 29.563,42 |
| 2022 | 0001000 | DA CRUZ DISTRIBUIDORA | | | 84,00 | 84,00 | 84,00 |
| 2022 | 0001003 | EMPRESA LUZ E FORÇA SANTA MARIA S/A | | 36,31 | | 36,31 | 36,31 |
| 2022 | 0001004 | CRISTÁLIA PRODUTOS QUÍMICOS FARMAC. LTDA | | | 2.100,00 | 2.100,00 | 2.100,00 |
| 2022 | 0001005 | ACACIA COM. DE MEDICAMENTOS EIRELI | | | 2.694,00 | 2.694,00 | 2.694,00 |
| 2022 | 0001053 | Serviço Autonomo de Agua e Esgoto | | | 250,05 | 250,05 | 250,05 |
| 2022 | 0001054 | Serviço Autonomo de Agua e Esgoto | | | 133,89 | 133,89 | 133,89 |
| 2022 | 0001065 | BRUNETTI ABRASIVOS E SOLDA LTDA. | | | 2.694,87 | 2.694,87 | 2.694,87 |
| 2022 | 0001068 | LINK CARD ADMINISTRADORA DE BENEFÍCIOS EIRELI | | | 23.668,92 | 23.668,92 | 23.668,92 |
| 2022 | 0001077 | LINK CARD ADMINISTRADORA DE BENEFÍCIOS EIRELI | | | 4.467,21 | 4.467,21 | 4.467,21 |
| 2022 | 0001085 | NCS SERVIÇOS & ENGENHARIA LTDA | | | 720,00 | 720,00 | 720,00 |



**PREFEITURA MUNICIPAL DE
SÃO DOMINGOS DO NORTE**

| | | | | | | | |
|------|---------|---|--|-----------|--|-----------|-----------|
| 2022 | 0001086 | NCS SERVIÇOS & ENGENHARIA LTDA | | | | 1.000,00 | 1.000,00 |
| 2022 | 0001087 | NCS SERVIÇOS & ENGENHARIA LTDA | | | | 1.160,00 | 1.160,00 |
| 2022 | 0001089 | SEMEAR DISTRIBUIDORA EIRELI | | | | 600,00 | 600,00 |
| 2022 | 0001092 | SNC DISTRIBUIDORA DE PRODUTOS HOSPITALARES EIRELI ME | | | | 1.037,50 | 1.037,50 |
| 2022 | 0001093 | Holy Med Com Prod Medicos Hospitalares Ltda ME | | 752,40 | | | 752,40 |
| 2022 | 0001094 | FARMACIA SAO DOMINGOS EIRELI | | | | 216,00 | 216,00 |
| 2022 | 0001095 | Comercial Cirúrgica Rioclarense LTDA | | 705,00 | | | 705,00 |
| 2022 | 0001098 | Costa Camargo Comércio de Produtos Hospitalares Ltda | | | | 2.934,00 | 2.934,00 |
| 2022 | 0001099 | DMC DISTRIBUIDORAS COMERCIO D' MEDICAMENTOS EIRELI | | | | 354,00 | 354,00 |
| 2022 | 0001100 | Hospidrogas Comercio de Prod. Hospitalares Ltda | | 3.147,20 | | | 3.995,20 |
| 2022 | 0001101 | HOSPITALARES - DISTRIB. DE MEDICAMENTOS E CORRELATOS EIRELI | | | | 10.050,00 | 10.050,00 |
| 2022 | 0001103 | INOVAMED COMERCIO DE MEDICAMENTOS LTDA | | | | 7.539,12 | 7.539,12 |
| 2022 | 0001105 | MBT COMERCIO HOSPITALAR EIRELI | | | | 176,00 | 176,00 |
| 2022 | 0001106 | UP DISTRIBUIDORA LTDA | | 299,00 | | | 32.099,00 |
| 2022 | 0001107 | RG2S DISTRIBUIDORA DE MEDICAMENTOS LTDA | | 23.100,00 | | | 23.100,00 |
| 2022 | 0001108 | WTF5 COMERCIO LTDA | | | | 994,60 | 994,60 |
| 2022 | 0001109 | EMPRESA LUZ E FORÇA SANTA MARIA S/A | | 4.141,64 | | | 4.141,64 |
| 2022 | 0001176 | LINK CARD ADMINISTRADORA DE BENEFÍCIOS EIRELI | | | | 7.415,10 | 7.415,10 |
| 2022 | 0001187 | GO VENDAS ELETRÔNICAS EIRELI | | | | 824,00 | 824,00 |
| 2022 | 0001213 | PROJETA TECNOLOGIA LTDA ME | | 1.695,00 | | | 3.542,50 |
| 2022 | 0001214 | PROJETA TECNOLOGIA LTDA ME | | 847,50 | | | 2.542,50 |
| 2022 | 0001215 | PROJETA TECNOLOGIA LTDA ME | | 847,50 | | | 5.085,00 |
| 2022 | 0001258 | INSS-INSTITUTO NACIONAL DO SEGURO SOCIAL | | 43.975,16 | | | 43.975,16 |
| 2022 | 0001259 | INSS-INSTITUTO NACIONAL DO SEGURO SOCIAL | | 18.147,58 | | | 18.147,58 |
| 2022 | 0001260 | LE CARD ADMINISTRATIVO DE CARTÕES LTDA | | 6.270,00 | | | 6.270,00 |
| 2022 | 0001261 | LE CARD ADMINISTRATIVO DE CARTÕES LTDA | | 1.425,00 | | | 1.425,00 |
| 2022 | 0001262 | LE CARD ADMINISTRATIVO DE CARTÕES LTDA | | 2.850,00 | | | 2.850,00 |
| 2022 | 0001263 | LE CARD ADMINISTRATIVO DE CARTÕES LTDA | | 570,00 | | | 570,00 |

Rodovia Gether Lopes de Farias - S/N - Bairro Emílio Calegari

São Domingos do Norte - ES - CEP 29745-000



**PREFEITURA MUNICIPAL DE
SÃO DOMINGOS DO NORTE**

| | | | | | | |
|------|---------|---|-----------|--|------------|------------|
| 2022 | 0001264 | LE CARD ADMINISTRATIVO DE CARTÕES LTDA | 5.700,00 | | | 5.700,00 |
| 2022 | 0001265 | VIAFOR VEÍCULOS LTDA | | | 2.157,68 | 2.157,68 |
| 2022 | 0001266 | VIAFOR VEÍCULOS LTDA | | | 1.335,00 | 1.335,00 |
| 2022 | 0001267 | DIGITAL SOLUÇÕES LTDA - ME | | | 1.180,00 | 1.180,00 |
| 2022 | 0001268 | DIGITAL SOLUÇÕES LTDA - ME | | | 790,00 | 790,00 |
| 2022 | 0001269 | DIGITAL SOLUÇÕES LTDA - ME | | | 279,40 | 279,40 |
| 2022 | 0001270 | DIGITAL SOLUÇÕES LTDA - ME | | | 690,00 | 690,00 |
| 2022 | 0001271 | DIGITAL SOLUÇÕES LTDA - ME | | | 858,00 | 858,00 |
| 2022 | 0001272 | CARVEL - CENTRO AUTOMOTIVO EIRELI | 6.763,58 | | | 6.763,58 |
| 2022 | 0001273 | CARVEL - CENTRO AUTOMOTIVO EIRELI | 2.560,25 | | | 2.560,25 |
| 2022 | 0001274 | CARVEL - CENTRO AUTOMOTIVO EIRELI | 9.140,45 | | | 9.140,45 |
| 2022 | 0001275 | CARVEL - CENTRO AUTOMOTIVO EIRELI | 2.793,00 | | | 2.793,00 |
| 2022 | 0001276 | CARVEL - CENTRO AUTOMOTIVO EIRELI | 5.818,79 | | | 5.818,79 |
| 2022 | 0001277 | CARVEL - CENTRO AUTOMOTIVO EIRELI | 5.120,52 | | | 5.120,52 |
| 2022 | 0001278 | CARVEL - CENTRO AUTOMOTIVO EIRELI | 3.491,25 | | | 3.491,25 |
| 2022 | 0001281 | EMPRESA LUZ E FORÇA SANTA MARIA S/A | 67,44 | | | 67,44 |
| 2022 | 0001282 | EMPRESA LUZ E FORÇA SANTA MARIA S/A | 353,97 | | | 353,97 |
| 2022 | 0001283 | Loureiro & Pivetta Laboratório de Análises Clínicas Ltda Me | 10.114,18 | | | 10.114,18 |
| 2022 | 0001284 | Laboratório São Domingos do Norte LTDA ME | 9.861,20 | | | 9.861,20 |
| 2022 | 0001285 | Consórcio Público da Região Noroeste - CIM Noroeste | | | 81.941,80 | 81.941,80 |
| 2022 | 0001286 | Consórcio Público da Região Noroeste - CIM Noroeste | | | 106.256,78 | 106.256,78 |
| 2022 | 0001336 | OI MOVEEL S/A | 184,99 | | | 184,99 |
| 2022 | 0001456 | ALECIR V. DA SILVA | | | 1.480,00 | 1.480,00 |
| 2022 | 0001460 | Cons. Interm. de Saneamento Basico do Espírito Santo | | | 2.190,40 | 2.190,40 |
| 2022 | 0001811 | ACR 117 RECORTES DE DIARIOS OFICIAIS LTDA | | | 1.080,00 | 1.080,00 |
| 2022 | 0002428 | JADIR BORGES DA SILVA | | | 300,00 | 300,00 |
| 2022 | 0002431 | LINK CARD ADMINISTRADORA DE BENEFICIOS EIRELI | 2.129,02 | | | 2.129,02 |
| 2022 | 0002432 | LINK CARD ADMINISTRADORA DE BENEFICIOS EIRELI | 390,46 | | 243,03 | 633,49 |

Rodovia Gether Lopes de Farias - S/N - Bairro Emílio Calegari

São Domingos do Norte - ES - CEP 29745-000



**PREFEITURA MUNICIPAL DE
SÃO DOMINGOS DO NORTE**

| | | | | | |
|------|---------|---|-----------|-----------|-----------|
| 2022 | 0002433 | LINK CARD ADMINISTRADORA DE BENEFÍCIOS EIRELI | 485,34 | 240,19 | 725,53 |
| 2022 | 0002435 | LINK CARD ADMINISTRADORA DE BENEFÍCIOS EIRELI | 11.361,41 | | 11.361,41 |
| 2022 | 0002436 | LINK CARD ADMINISTRADORA DE BENEFÍCIOS EIRELI | 435,06 | | 435,06 |
| 2022 | 0002442 | LINK CARD ADMINISTRADORA DE BENEFÍCIOS EIRELI | 751,99 | | 751,99 |
| 2022 | 0002445 | LINK CARD ADMINISTRADORA DE BENEFÍCIOS EIRELI | 1.248,74 | | 1.248,74 |
| 2022 | 0002447 | LINK CARD ADMINISTRADORA DE BENEFÍCIOS EIRELI | 643,44 | | 643,44 |
| 2022 | 0002448 | LINK CARD ADMINISTRADORA DE BENEFÍCIOS EIRELI | 216,46 | | 216,46 |
| 2022 | 0002450 | LINK CARD ADMINISTRADORA DE BENEFÍCIOS EIRELI | 1.983,19 | 247,09 | 2.230,28 |
| 2022 | 0002452 | LINK CARD ADMINISTRADORA DE BENEFÍCIOS EIRELI | 38,54 | | 38,54 |
| 2022 | 0002456 | LINK CARD ADMINISTRADORA DE BENEFÍCIOS EIRELI | 1.997,58 | 1.913,71 | 3.911,29 |
| 2022 | 0002457 | LINK CARD ADMINISTRADORA DE BENEFÍCIOS EIRELI | 1.506,46 | | 1.506,46 |
| 2022 | 0002475 | DIÁRIA- FUNDEB - ENSINO FUNDAMENTAL | 50,00 | | 50,00 |
| 2022 | 0002555 | Angéla Maria Barcelos Gódió | 595,95 | | 595,95 |
| 2022 | 0002556 | Angéla Maria Barcelos Gódió | 625,60 | | 625,60 |
| 2022 | 0002563 | Marina Augusta Pereira | 121,10 | | 121,10 |
| 2022 | 0002564 | Marina Augusta Pereira | 281,45 | | 281,45 |
| 2022 | 0002611 | ALEMPEQ-EQUIPAMENTOS DE ESCRITÓRIO LTDA | | | |
| 2022 | 0002617 | EMBRATEL - CLARO S/A | | 93,80 | 93,80 |
| 2022 | 0002648 | JEAN CARLOS CAZOTTI EPP | 22,15 | | 22,15 |
| 2022 | 0002813 | DIGITAL SOLUÇÕES LTDA - ME | | 369,86 | 369,86 |
| 2022 | 0002814 | Serviço Autonomo de Agua e Esgoto | | 1.490,00 | 1.490,00 |
| 2022 | 0002857 | LE CARD ADMINISTRATIVO DE CARTÕES LTDA | 2.567,24 | | 2.567,24 |
| 2022 | 0002858 | LE CARD ADMINISTRATIVO DE CARTÕES LTDA | 655,80 | | 655,80 |
| 2022 | 0002860 | LE CARD ADMINISTRATIVO DE CARTÕES LTDA | 1.425,00 | | 1.425,00 |
| 2022 | 0002861 | LE CARD ADMINISTRATIVO DE CARTÕES LTDA | 3.326,97 | | 3.326,97 |
| 2022 | 0002862 | LE CARD ADMINISTRATIVO DE CARTÕES LTDA | 570,00 | | 570,00 |
| 2022 | 0002865 | Atlas Serviços Médicos LTDA ME | 770,69 | | 770,69 |
| 2022 | 0002890 | Bruno Ferreira Martinelli | 43.438,50 | 10.783,33 | 54.221,83 |
| | | | | 1.874,40 | 1.874,40 |



**PREFEITURA MUNICIPAL DE
SÃO DOMINGOS DO NORTE**

| | | | | | | |
|------|---------|---|--|-----------|-----------|-----------|
| 2022 | 0002901 | Marina Augusta Pereira | | 360,00 | | 360,00 |
| 2022 | 0002910 | Angéla Maria Barcelos Gódio | | 661,95 | | 661,95 |
| 2022 | 0002913 | LE CARD ADMINISTRATIVO DE CARTÕES LTDA | | 1.710,00 | | 1.710,00 |
| 2022 | 0002915 | LE CARD ADMINISTRATIVO DE CARTÕES LTDA | | 2.850,00 | | 2.850,00 |
| 2022 | 0002916 | LE CARD ADMINISTRATIVO DE CARTÕES LTDA | | 23.365,25 | | 23.365,25 |
| 2022 | 0002917 | LE CARD ADMINISTRATIVO DE CARTÕES LTDA | | 1.425,00 | | 1.425,00 |
| 2022 | 0002923 | LE CARD ADMINISTRATIVO DE CARTÕES LTDA | | 855,00 | | 855,00 |
| 2022 | 0002924 | LE CARD ADMINISTRATIVO DE CARTÕES LTDA | | 712,50 | | 712,50 |
| 2022 | 0002932 | CARLOS MAGNO LEOPOLDINO | | 100,00 | | 100,00 |
| 2022 | 0002941 | LE CARD ADMINISTRATIVO DE CARTÕES LTDA | | 1.425,00 | | 1.425,00 |
| 2022 | 0002987 | Cibox Informática LTDA - ME | | 1.760,00 | | 1.760,00 |
| 2022 | 0002989 | Cibox Informática LTDA - ME | | 1.760,00 | | 1.760,00 |
| 2022 | 0002990 | Cibox Informática LTDA - ME | | 8.800,00 | | 8.800,00 |
| 2022 | 0002998 | Cibox Informática LTDA - ME | | 108,50 | | 108,50 |
| 2022 | 0002999 | Cibox Informática LTDA - ME | | 108,50 | | 108,50 |
| 2022 | 0003000 | Cibox Informática LTDA - ME | | 109,00 | | 109,00 |
| 2022 | 0003034 | Walace Marchesini ME | | 2.989,50 | | 2.989,50 |
| 2022 | 0003039 | Fabricio Cardoso da Silva | | 1.770,00 | | 1.770,00 |
| 2022 | 0003042 | Serviço Autonomo de Agua e Esgoto | | 191,97 | | 191,97 |
| 2022 | 0003191 | GIMAVE-Meios de Pagamentos e Informações LTDA | | 241,48 | | 241,48 |
| 2022 | 0003193 | LINK CARD ADMINISTRADORA DE BENEFÍCIOS EIRELI | | 4.228,18 | | 4.228,18 |
| 2022 | 0003267 | Angéla Maria Barcelos Gódio | | 600,00 | | 600,00 |
| 2022 | 0003269 | Angéla Maria Barcelos Gódio | | 176,25 | | 176,25 |
| 2022 | 0003275 | Marina Augusta Pereira | | 620,00 | | 620,00 |
| 2022 | 0003284 | D' Castro Comércio e Transporte Ltda | | | 6.870,00 | 6.870,00 |
| 2022 | 0003350 | VIAÇÃO SÃO LUIZ LTDA.-ME | | | 2.786,40 | 2.786,40 |
| 2022 | 0003357 | FEST-FUNDAÇÃO ESPÍRITO SANTENSE DE TECNOLOGIA | | | | |
| 2022 | 0003394 | EXATUS ASSESSORIA E CONSULTORIA PÚBLICA | | 1.821,00 | | 1.821,00 |
| | | | | | 12.000,00 | 12.000,00 |

Rodovia Gether Lopes de Farias - S/N - Bairro Emilio Categari

São Domingos do Norte - ES - CEP 29745-000



**PREFEITURA MUNICIPAL DE
SÃO DOMINGOS DO NORTE**

| | | | | | |
|------|---------|---|----------|-----------|-----------|
| 2022 | 0003397 | INSS-INSTITUTO NACIONAL DO SEGURO SOCIAL | 3.661,91 | | 3.661,91 |
| 2022 | 0003398 | INSS-INSTITUTO NACIONAL DO SEGURO SOCIAL | 9.481,40 | | 9.481,40 |
| 2022 | 0003545 | LINK CARD ADMINISTRADORA DE BENEFÍCIOS EIRELI | | 1.719,98 | 1.719,98 |
| 2022 | 0003547 | LINK CARD ADMINISTRADORA DE BENEFÍCIOS EIRELI | 1.346,81 | | 1.346,81 |
| 2022 | 0003562 | Angéla Maria Barcelos Gódió | 320,00 | | 320,00 |
| 2022 | 0003566 | Marina Augusta Pereira | 300,00 | | 300,00 |
| 2022 | 0003585 | LE CARD ADMINISTRATIVO DE CARTÕES LTDA | 1.573,17 | | 1.573,17 |
| 2022 | 0003644 | ALC TUBOS E CONEXÕES EIRELI | 1.141,20 | | 1.141,20 |
| 2022 | 0003646 | TIGRE MATERIAIS E SOLUÇÕES PARA CONSTRUÇÃO LTDA | | 20.118,77 | 20.118,77 |
| 2022 | 0003657 | EMBRATEL - CLARO S/A | 27,34 | | 27,34 |
| 2022 | 0003658 | N. Nunes Comercio Distribuidor LTDA EPP | | 2.376,06 | 2.376,06 |
| 2022 | 0003659 | D' Castro Comércio e Transporte Ltda | 228,50 | | 228,50 |
| 2022 | 0003660 | LINHARES SUPRIMENTOS PARA INFORMATICA LTDA | 764,60 | | 764,60 |
| 2022 | 0003661 | Global Papeis e Suprimentos LTDA | | 7.027,00 | 7.027,00 |
| 2022 | 0003696 | Viação Águia Branca S/A | | 490,84 | 490,84 |
| 2022 | 0003699 | Luana Viegas Seara 05608771702 | 2.583,00 | | 2.583,00 |
| 2022 | 0003700 | Cleverson Zorzaneli Cruz 13262364746 | 1.293,00 | | 1.293,00 |
| 2022 | 0003701 | Edivaldo Soares Queiroz | 2.587,00 | | 2.587,00 |
| 2022 | 0003702 | Jair Fabio Pires de Paula | 1.293,00 | | 1.293,00 |
| 2022 | 0003838 | Serviço Autonomo de Agua e Esgoto | 130,50 | | 130,50 |
| 2022 | 0003839 | Serviço Autonomo de Agua e Esgoto | 403,17 | | 403,17 |
| 2022 | 0003840 | Serviço Autonomo de Agua e Esgoto | 146,34 | | 146,34 |
| 2022 | 0003841 | CONSTANTE GIOVANI VAZZOLER | 200,00 | | 200,00 |
| 2022 | 0003842 | MIZAEI PEREIRA DE SOUZA | 200,00 | | 200,00 |
| 2022 | 0003843 | Lucinea da Consolação Ribeiro | 200,00 | | 200,00 |
| 2022 | 0003844 | ELSON RODRIGUES | 200,00 | | 200,00 |
| 2022 | 0003850 | VIAÇÃO SÃO LUIZ LTDA.-ME | | 4.072,00 | 4.072,00 |
| 2022 | 0003852 | PREFEITURA MUNICIPAL DE GOVERNADOR LINDENBERG | 2.331,34 | | 2.331,34 |

**Rodovia Gether Lopes de Farias - S/N - Bairro Emilio Calegari
São Domingos do Norte - ES - CEP 29745-000**



**PREFEITURA MUNICIPAL DE
SÃO DOMINGOS DO NORTE**

| | | | | | |
|------|---------|--|------------|------------|------------|
| 2022 | 0003853 | LINK CARD ADMINISTRADORA DE BENEFÍCIOS EIRELI | 30.162,11 | 30.162,11 | 30.162,11 |
| 2022 | 0003858 | LINK CARD ADMINISTRADORA DE BENEFÍCIOS EIRELI | 1.875,58 | 1.875,58 | 1.875,58 |
| 2022 | 0003861 | FRONT COMERCIAL LTDA | 1.657,44 | 1.657,44 | 1.657,44 |
| 2022 | 0003885 | PR-IMPrensa NACIONAL | | | |
| 2022 | 0003887 | MP3 DIST. E IMP. DE UTIL. E MAT. ESCOLAR EIRELI, | 1.003,16 | 1.003,16 | 1.003,16 |
| 2022 | 0003896 | STELA MÁRCIA ROMAGNA DE OLIVEIRA | 805,76 | 805,76 | 805,76 |
| 2022 | 0003898 | Globosolo Tecnologia Sustentáveis LTDA | 1.200,00 | 1.200,00 | 1.200,00 |
| 2022 | 0003905 | Angéla Maria Barcelos Gódio | 298.888,94 | 298.888,94 | 298.888,94 |
| 2022 | 0003906 | Angéla Maria Barcelos Gódio | 101,05 | 101,05 | 101,05 |
| 2022 | 0003908 | Marina Augusta Pereira | 1.897,40 | 1.897,40 | 1.897,40 |
| 2022 | 0003914 | INSS-INSTITUTO NACIONAL DO SEGURO SOCIAL | 891,10 | 891,10 | 891,10 |
| 2022 | 0003915 | INSS-INSTITUTO NACIONAL DO SEGURO SOCIAL | 2.632,23 | 2.632,23 | 2.632,23 |
| 2022 | 0003923 | Viação Águia Branca S/A | 3.085,47 | 3.085,47 | 3.085,47 |
| 2022 | 0003926 | ITA Sports LTDA - ME | 158,50 | 158,50 | 158,50 |
| 2022 | 0003927 | Angéla Maria Barcelos Gódio | 3.425,00 | 3.425,00 | 3.425,00 |
| 2022 | 0003929 | Marina Augusta Pereira | 1.487,80 | 1.487,80 | 1.487,80 |
| 2022 | 0003930 | Marina Augusta Pereira | 1.608,90 | 1.608,90 | 1.608,90 |
| 2022 | 0003932 | JULIANO MANZOLI ME | 2.282,45 | 2.282,45 | 2.282,45 |
| 2022 | 0003933 | Cibox Informática LTDA - ME | 125,00 | 125,00 | 125,00 |
| 2022 | 0003934 | Cibox Informática LTDA - ME | 5.038,03 | 5.038,03 | 5.038,03 |
| 2022 | 0003935 | Cibox Informática LTDA - ME | 5.038,03 | 5.038,03 | 5.038,03 |
| 2022 | 0003950 | MARIA DAS DORES FERREIRA | 20.152,12 | 20.152,12 | 20.152,12 |
| 2022 | 0003952 | FINEAS FERREIRA PACHECO | 200,00 | 200,00 | 200,00 |
| 2022 | 0003957 | LINK CARD ADMINISTRADORA DE BENEFÍCIOS EIRELI | 400,00 | 400,00 | 400,00 |
| 2022 | 0003960 | FS BRUM PRODUÇÕES ARTÍSTICAS ME | 5.123,05 | 5.123,05 | 5.123,05 |
| 2022 | 0003961 | FERREIRA ASSUNÇÃO EVENTOS LTDA ME | 18.450,00 | 18.450,00 | 18.450,00 |
| 2022 | 0004102 | JOSE BRAVIN | 13.000,00 | 13.000,00 | 13.000,00 |
| 2022 | 0004103 | DOMINARE CONSTRUÇÕES E EMPREENDIMENTOS LTDA | 200,00 | 200,00 | 200,00 |
| | | | 10.670,38 | 10.670,38 | 10.670,38 |

Rodovia Gether Lopes de Farias - S/N - Bairro Emílio Calegari

São Domingos do Norte - ES - CEP 29745-000



**PREFEITURA MUNICIPAL DE
SÃO DOMINGOS DO NORTE**

| | | | | | |
|------|---------|---|-----------|-----------|-----------|
| 2022 | 0004104 | EMPRESA LUZ E FORÇA SANTA MARIA S/A | 709,54 | 709,54 | 709,54 |
| 2022 | 0004105 | EMPRESA LUZ E FORÇA SANTA MARIA S/A | 558,54 | 558,54 | 558,54 |
| 2022 | 0004106 | Serviço Autonomo de Agua e Esgoto | 176,13 | 176,13 | 176,13 |
| 2022 | 0004107 | Serviço Autonomo de Agua e Esgoto | 963,32 | 963,32 | 963,32 |
| 2022 | 0004108 | CARLOS HENRIQUE DA SILVA VIEIRA | 1.293,00 | 715,80 | 2.008,80 |
| 2022 | 0004111 | Wallace Marchesini ME | 1.275,59 | 1.275,59 | 1.275,59 |
| 2022 | 0004119 | J A COMUNICAÇÃO, COMERCIO E SERVIÇOS EIRELI | 1.285,20 | 1.285,20 | 1.285,20 |
| 2022 | 0004122 | Wallace Marchesini ME | 3.277,00 | 3.277,00 | 3.277,00 |
| 2022 | 0004135 | Anilson José Nicchio | 850,00 | 850,00 | 850,00 |
| 2022 | 0004137 | AGAPE ASSESSORIA E CONSULTORIA LTDA | 246,25 | 246,25 | 246,25 |
| 2022 | 0004139 | INSS-INSTITUTO NACIONAL DO SEGURO SOCIAL | 57.677,57 | 57.677,57 | 57.677,57 |
| 2022 | 0004145 | Wallace Marchesini ME | 16,50 | 16,50 | 16,50 |
| 2022 | 0004148 | Wallace Marchesini ME | 740,80 | 740,80 | 740,80 |
| 2022 | 0004149 | Wallace Marchesini ME | 185,20 | 185,20 | 185,20 |
| 2022 | 0004150 | Wallace Marchesini ME | 185,00 | 185,00 | 185,00 |
| 2022 | 0004156 | NCS SERVIÇOS & ENGENHARIA LTDA | 1.321,00 | 1.321,00 | 1.321,00 |
| 2022 | 0004158 | E&L PRODUÇÕES DE SOFTWARE LTDA | 23.498,72 | 23.498,72 | 23.498,72 |
| 2022 | 0004172 | LE CARD ADMINISTRATIVO DE CARTÕES LTDA | 421,83 | 421,83 | 421,83 |
| 2022 | 0004179 | TENDAS ALUBAN LTDA - ME | 47.400,00 | 47.400,00 | 47.400,00 |
| 2022 | 0004180 | VIAÇÃO SÃO LUIZ LTDA.-ME | 24.397,68 | 24.397,68 | 24.397,68 |
| 2022 | 0004182 | ALEMPEQ-EQUIPAMENTOS DE ESCRITORIO LTDA | 187,20 | 187,20 | 187,20 |
| 2022 | 0004183 | JEAN CARLOS CAZOTI EPP | 2.336,51 | 2.336,51 | 2.336,51 |
| 2022 | 0004184 | JEAN CARLOS CAZOTI EPP | 1.449,26 | 1.449,26 | 1.449,26 |
| 2022 | 0004186 | D' Castro Comércio e Transporte Ltda | 474,53 | 474,53 | 474,53 |
| 2022 | 0004209 | Wallace Marchesini ME | 2.879,30 | 2.879,30 | 2.879,30 |
| 2022 | 0004211 | Wallace Marchesini ME | 7.091,25 | 7.091,25 | 7.091,25 |
| 2022 | 0004213 | Transigor Transportes e Turismo Ltda - ME | 2.467,65 | 2.467,65 | 2.467,65 |
| 2022 | 0004214 | SAAE - SERVIÇO AUTONOMO DE AGUA E ESGOTO | 596,90 | 596,90 | 596,90 |



**PREFEITURA MUNICIPAL DE
SÃO DOMINGOS DO NORTE**

| | | | | | |
|------|---------|---|------------|------------|------------|
| 2022 | 0004216 | EMBRATEL - CLARO S/A | 50,43 | 50,43 | 50,43 |
| 2022 | 0004217 | INNOVA SOLUCOES EM GESTAO LTDA | 5.333,32 | 5.333,32 | 5.333,32 |
| 2022 | 0004218 | INNOVA SOLUCOES EM GESTAO LTDA | 1.333,34 | 1.333,34 | 1.333,34 |
| 2022 | 0004219 | INNOVA SOLUCOES EM GESTAO LTDA | 1.333,34 | 1.333,34 | 1.333,34 |
| 2022 | 0004220 | DOMINARE CONSTRUÇÕES E EMPREENDIMENTOS LTDA | 271.358,00 | 271.358,00 | 271.358,00 |
| 2022 | 0004222 | ATELIE EM FAMILIA LTDA | 7.976,97 | 7.976,97 | 7.976,97 |
| 2022 | 0004223 | LICITA HB INFORMATICA LTDA | 3.366,00 | 3.366,00 | 3.366,00 |
| 2022 | 0004224 | ALEMPEQ-EQUIPAMENTOS DE ESCRITORIO LTDA | 13.687,00 | 13.687,00 | 13.687,00 |
| 2022 | 0004225 | ALEMPEQ-EQUIPAMENTOS DE ESCRITORIO LTDA | 16.014,00 | 16.014,00 | 16.014,00 |
| 2022 | 0004226 | MAQFORT MAQUINAS E EQUIPAMENTOS EIRELI | 4.740,00 | 4.740,00 | 4.740,00 |
| 2022 | 0004227 | MAQFORT MAQUINAS E EQUIPAMENTOS EIRELI | 7.452,00 | 7.452,00 | 7.452,00 |
| 2022 | 0004228 | VCS IMPLEMENTOS E VEICULOS LTDA | 96.999,99 | 96.999,99 | 96.999,99 |
| 2022 | 0004229 | TAI MOTORS VEICULOS S/A | 91.997,00 | 91.997,00 | 91.997,00 |
| 2022 | 0004230 | Walace Marchesini ME | 187,45 | 187,45 | 187,45 |
| 2022 | 0004231 | Walace Marchesini ME | 511,90 | 511,90 | 511,90 |
| 2022 | 0004232 | Walace Marchesini ME | 2.264,40 | 2.264,40 | 2.264,40 |
| 2022 | 0004276 | Walace Marchesini ME | 2.664,50 | 2.664,50 | 2.664,50 |
| 2022 | 0004277 | Walace Marchesini ME | 171,50 | 171,50 | 171,50 |
| 2022 | 0004278 | WTFs COMERCIO LTDA | 389,92 | 389,92 | 389,92 |
| 2022 | 0004279 | WTFs COMERCIO LTDA | 292,44 | 292,44 | 292,44 |
| 2022 | 0004280 | WTFs COMERCIO LTDA | 292,44 | 292,44 | 292,44 |
| 2022 | 0004281 | MEDAL COMERCIO E SERVIÇOS - ME | 83,60 | 83,60 | 83,60 |
| 2022 | 0004282 | MEDAL COMERCIO E SERVIÇOS - ME | 52,45 | 52,45 | 52,45 |
| 2022 | 0004283 | MEDAL COMERCIO E SERVIÇOS - ME | 52,45 | 52,45 | 52,45 |
| 2022 | 0004284 | LS MATERIAIS E EQUIPAMENTOS LTDA ME | 52,00 | 52,00 | 52,00 |
| 2022 | 0004285 | LS MATERIAIS E EQUIPAMENTOS LTDA ME | 29,00 | 29,00 | 29,00 |
| 2022 | 0004286 | LS MATERIAIS E EQUIPAMENTOS LTDA ME | 29,00 | 29,00 | 29,00 |
| 2022 | 0004287 | HUMAITÁ COMERCIO DE PAPEIS E ALIMENTOS EIRELI | 240,00 | 240,00 | 240,00 |

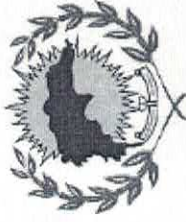

**PREFEITURA MUNICIPAL DE
SÃO DOMINGOS DO NORTE**

| | | | | | | |
|------|---------|---|-----------|-----------|--------|-----------|
| 2022 | 0004288 | HUMAITÁ COMERCIO DE PAPEIS E ALIMENTOS EIRELI | | | 120,00 | 120,00 |
| 2022 | 0004289 | HUMAITÁ COMERCIO DE PAPEIS E ALIMENTOS EIRELI | | | 120,00 | 120,00 |
| 2022 | 0004290 | ALEMPEQ-EQUIPAMENTOS DE ESCRITORIO LTDA | 10.005,02 | | | 10.005,02 |
| 2022 | 0004291 | ALEMPEQ-EQUIPAMENTOS DE ESCRITORIO LTDA | 5.011,89 | | | 5.011,89 |
| 2022 | 0004292 | ALEMPEQ-EQUIPAMENTOS DE ESCRITORIO LTDA | 5.011,89 | | | 5.011,89 |
| 2022 | 0004293 | Agnes Comercial LTDA | 1.700,86 | | | 1.700,86 |
| 2022 | 0004294 | Agnes Comercial LTDA | 1.155,73 | | | 1.155,73 |
| 2022 | 0004295 | Agnes Comercial LTDA | 275,58 | 880,18 | | 1.155,76 |
| 2022 | 0004296 | Tatiane dos Santos Tiburcio ME | 321,00 | | | 321,00 |
| 2022 | 0004297 | JULIANO MANZOLI ME | 250,00 | | | 250,00 |
| 2022 | 0004298 | JULIANO MANZOLI ME | 500,00 | | | 500,00 |
| 2022 | 0004299 | JULIANO MANZOLI ME | 1.125,00 | | | 1.125,00 |
| 2022 | 0004300 | MARATIMBA UTILIDADES EIRELI | 618,40 | | | 618,40 |
| 2022 | 0004301 | MARATIMBA UTILIDADES EIRELI | 186,35 | | | 186,35 |
| 2022 | 0004302 | MARATIMBA UTILIDADES EIRELI | 166,45 | | | 166,45 |
| 2022 | 0004305 | Transigor Transportes e Turismo Ltda - ME | 9.170,92 | | | 9.170,92 |
| 2022 | 0004306 | Wallace Marchesini ME | 155,50 | | | 155,50 |
| 2022 | 0004307 | VIAÇÃO SÃO LUIZ LTDA.-ME | | 26.376,98 | | 26.376,98 |
| 2022 | 0004308 | DIGITAL SOLUÇÕES LTDA - ME | 1.490,00 | | | 1.490,00 |
| 2022 | 0004310 | A.L. Transporte e Turismo LTDA EPP | 70.485,94 | | | 70.485,94 |
| 2022 | 0004311 | Transigor Transportes e Turismo Ltda - ME | 6.988,64 | | | 6.988,64 |
| 2022 | 0004312 | ARITUR - Transporte e Turismo Ltda ME | 12.507,28 | | | 12.507,28 |
| 2022 | 0004313 | COLTRANS - COLATINA TRANSPORTES LTDA | 9.302,94 | | | 9.302,94 |
| 2022 | 0004314 | CARVEL - CENTRO AUTOMOTIVO EIRELI | 48.734,08 | | | 48.734,08 |
| 2022 | 0004315 | CARVEL - CENTRO AUTOMOTIVO EIRELI | 47.941,53 | | | 47.941,53 |
| 2022 | 0004316 | CARVEL - CENTRO AUTOMOTIVO EIRELI | 9.334,50 | | | 9.334,50 |
| 2022 | 0004317 | CARVEL - CENTRO AUTOMOTIVO EIRELI | 8.667,75 | | | 8.667,75 |
| 2022 | 0004318 | CARVEL - CENTRO AUTOMOTIVO EIRELI | 3.826,33 | | | 3.826,33 |



**PREFEITURA MUNICIPAL DE
SÃO DOMINGOS DO NORTE**

| | | | | | |
|------|---------|--|-----------|-----------|-----------|
| 2022 | 0004319 | CARVEL - CENTRO AUTOMOTIVO EIRELI | 7.735,32 | 7.735,32 | 7.735,32 |
| 2022 | 0004320 | CARVEL - CENTRO AUTOMOTIVO EIRELI | 5.500,55 | 5.500,55 | 5.500,55 |
| 2022 | 0004321 | CARVEL - CENTRO AUTOMOTIVO EIRELI | 2.933,70 | 2.933,70 | 2.933,70 |
| 2022 | 0004322 | CARVEL - CENTRO AUTOMOTIVO EIRELI | 11.915,37 | 11.915,37 | 11.915,37 |
| 2022 | 0004323 | CARVEL - CENTRO AUTOMOTIVO EIRELI | 2.891,03 | 2.891,03 | 2.891,03 |
| 2022 | 0004324 | CARVEL - CENTRO AUTOMOTIVO EIRELI | 3.058,77 | 3.058,77 | 3.058,77 |
| 2022 | 0004325 | CARVEL - CENTRO AUTOMOTIVO EIRELI | 1.066,80 | 1.066,80 | 1.066,80 |
| 2022 | 0004326 | CARVEL - CENTRO AUTOMOTIVO EIRELI | 19.875,10 | 19.875,10 | 19.875,10 |
| 2022 | 0004327 | CARVEL - CENTRO AUTOMOTIVO EIRELI | 6.934,20 | 6.934,20 | 6.934,20 |
| 2022 | 0004328 | CARVEL - CENTRO AUTOMOTIVO EIRELI | 8.534,00 | 8.534,00 | 8.534,00 |
| 2022 | 0004329 | EMPRESA LUZ E FORÇA SANTA MARIA S/A | 8.552,05 | 8.552,05 | 8.552,05 |
| 2022 | 0004330 | A.L. Transporte e Turismo LTDA EPP | 15.280,00 | 15.280,00 | 15.280,00 |
| 2022 | 0004331 | A.L. Transporte e Turismo LTDA EPP | 66.721,92 | 66.721,92 | 66.721,92 |
| 2022 | 0004332 | A.L. Transporte e Turismo LTDA EPP | 44.271,83 | 44.271,83 | 44.271,83 |
| 2022 | 0004333 | ROSENI JOSE MARIA | 350,00 | 350,00 | 350,00 |
| 2022 | 0004334 | CARVEL - CENTRO AUTOMOTIVO EIRELI | 8.727,80 | 8.727,80 | 8.727,80 |
| 2022 | 0004335 | CARVEL - CENTRO AUTOMOTIVO EIRELI | 9.092,14 | 9.092,14 | 9.092,14 |
| 2022 | 0004336 | CARVEL - CENTRO AUTOMOTIVO EIRELI | 25.402,73 | 25.402,73 | 25.402,73 |
| 2022 | 0004337 | CARVEL - CENTRO AUTOMOTIVO EIRELI | 9.882,35 | 9.882,35 | 9.882,35 |
| 2022 | 0004339 | CARVEL - CENTRO AUTOMOTIVO EIRELI | 19.208,06 | 19.208,06 | 19.208,06 |
| 2022 | 0004340 | CARVEL - CENTRO AUTOMOTIVO EIRELI | 7.851,74 | 7.851,74 | 7.851,74 |
| 2022 | 0004341 | CARVEL - CENTRO AUTOMOTIVO EIRELI | 19.229,13 | 19.229,13 | 19.229,13 |
| 2022 | 0004342 | CARVEL - CENTRO AUTOMOTIVO EIRELI | 7.851,74 | 7.851,74 | 7.851,74 |
| 2022 | 0004343 | Wallace Marchesini ME | 1.317,20 | 1.317,20 | 1.317,20 |
| 2022 | 0004344 | Wallace Marchesini ME | 512,00 | 512,00 | 512,00 |
| 2022 | 0004345 | CAMPO FORTE TRATORES E IMPLEMENTOS AGRIC. EIRELI | 6.270,80 | 6.270,80 | 6.270,80 |
| 2022 | 0004346 | CAMPO FORTE TRATORES E IMPLEMENTOS AGRIC. EIRELI | 2.290,00 | 2.290,00 | 2.290,00 |
| 2022 | 0004347 | DOMINARE CONSTRUÇÕES E EMPREENDIMENTOS LTDA | 47.257,74 | 47.257,74 | 47.257,74 |



**PREFEITURA MUNICIPAL DE
SÃO DOMINGOS DO NORTE**

| | | | | | |
|------|---------|---|-----------|-----------|-----------|
| 2022 | 0004348 | Caf.Coop. dos Agríc. Familiares de Colatina | 14.426,50 | 14.426,50 | 14.426,50 |
| 2022 | 0004468 | ZANETE E LOBO LTDA EPP | 14.264,00 | 14.264,00 | 14.264,00 |
| 2022 | 0004469 | Wallace Marchesini ME | 294,70 | 294,70 | 294,70 |
| 2022 | 0004475 | VIAÇÃO SÃO LUIZ LTDA -ME | 35.560,62 | 35.560,62 | 35.560,62 |
| 2022 | 0004476 | Wallace Marchesini ME | 402,80 | 402,80 | 402,80 |
| 2022 | 0004477 | Cibox Informática LTDA - ME | 2.412,16 | 2.412,16 | 2.412,16 |
| 2022 | 0004478 | Cibox Informática LTDA - ME | 1.334,50 | 1.334,50 | 1.334,50 |
| 2022 | 0004479 | CARVEL - CENTRO AUTOMOTIVO EIRELI | 17.921,91 | 17.921,91 | 17.921,91 |
| 2022 | 0004480 | Wallace Marchesini ME | 320,00 | 320,00 | 320,00 |
| 2022 | 0004481 | JULIANO MANZOLI ME | 250,00 | 250,00 | 250,00 |
| 2022 | 0004482 | Da Vila Comércio LTDA ME | 1.976,28 | 1.976,28 | 1.976,28 |
| 2022 | 0004484 | PAULO RICARDO CAIANO | 3.500,00 | 3.500,00 | 3.500,00 |
| 2022 | 0004485 | ROBINSON DE PRA | 1.582,70 | 1.582,70 | 1.582,70 |
| 2022 | 0004486 | PREFEITURA MUNICIPAL DE COLATINA | 9.204,98 | 9.204,98 | 9.204,98 |
| 2022 | 0004487 | PREFEITURA MUNICIPAL DE COLATINA | 5.779,26 | 5.779,26 | 5.779,26 |
| 2022 | 0004489 | GIMAVE-Meios de Pagamentos e Informações LTDA | 530,66 | 530,66 | 530,66 |
| 2022 | 0004490 | GIMAVE-Meios de Pagamentos e Informações LTDA | 486,78 | 486,78 | 486,78 |
| 2022 | 0004491 | GIMAVE-Meios de Pagamentos e Informações LTDA | 1.138,40 | 1.138,40 | 1.138,40 |
| 2022 | 0004492 | LINK CARD ADMINISTRADORA DE BENEFÍCIOS EIRELI | 2.003,63 | 2.003,63 | 2.003,63 |
| 2022 | 0004493 | LINK CARD ADMINISTRADORA DE BENEFÍCIOS EIRELI | 4.486,16 | 4.486,16 | 4.486,16 |
| 2022 | 0004494 | S & S LOCACOES, PRODUCOES E EVENTOS LTDA | 15.000,00 | 15.000,00 | 15.000,00 |
| 2022 | 0004495 | GLEICE K C DE AQUINO SERVIÇOS OPERACIONAIS | 2.400,00 | 2.400,00 | 2.400,00 |
| 2022 | 0004496 | EMPRESA LUZ E FORÇA SANTA MARIA S/A | 94,51 | 94,51 | 94,51 |
| 2022 | 0004497 | EMPRESA LUZ E FORÇA SANTA MARIA S/A | 675,08 | 675,08 | 675,08 |
| 2022 | 0004498 | LE CARD ADMINISTRATIVO DE CARTÕES LTDA | 501,53 | 501,53 | 501,53 |
| 2022 | 0004499 | LE CARD ADMINISTRATIVO DE CARTÕES LTDA | 226,81 | 226,81 | 226,81 |
| 2022 | 0004500 | LE CARD ADMINISTRATIVO DE CARTÕES LTDA | 6.426,75 | 6.426,75 | 6.426,75 |
| 2022 | 0004501 | LE CARD ADMINISTRATIVO DE CARTÕES LTDA | 199,20 | 199,20 | 199,20 |



**PREFEITURA MUNICIPAL DE
SÃO DOMINGOS DO NORTE**

| | | | | | |
|------|---------|---|-----------|-----------|-----------|
| 2022 | 0004502 | LE CARD ADMINISTRATIVO DE CARTÕES LTDA | 570,00 | 570,00 | 570,00 |
| 2022 | 0004503 | LE CARD ADMINISTRATIVO DE CARTÕES LTDA | 369,54 | 369,54 | 369,54 |
| 2022 | 0004504 | LE CARD ADMINISTRATIVO DE CARTÕES LTDA | 142,50 | 142,50 | 142,50 |
| 2022 | 0004505 | LINK CARD ADMINISTRADORA DE BENEFÍCIOS EIRELI | 44.811,75 | 44.811,75 | 44.811,75 |
| 2022 | 0004506 | LINK CARD ADMINISTRADORA DE BENEFÍCIOS EIRELI | 7.208,83 | 7.208,83 | 7.208,83 |
| 2022 | 0004507 | LINK CARD ADMINISTRADORA DE BENEFÍCIOS EIRELI | 9.819,27 | 9.819,27 | 9.819,27 |
| 2022 | 0004508 | CONSTANTE GIOVANI VAZZOLER | 200,00 | 200,00 | 200,00 |
| 2022 | 0004509 | Lucineia da Consolação Ribeiro | 200,00 | 200,00 | 200,00 |
| 2022 | 0004510 | ELSON RODRIGUES | 200,00 | 200,00 | 200,00 |
| 2022 | 0004511 | MIZAEEL PEREIRA DE SOUZA | 200,00 | 200,00 | 200,00 |
| 2022 | 0004512 | MARIA DAS DORES FERREIRA | 200,00 | 200,00 | 200,00 |
| 2022 | 0004513 | JOSE BRAVIN | 200,00 | 200,00 | 200,00 |
| 2022 | 0004514 | SANTA ROSA COMERCIO DE PRODUTOS ALIMENTÍCIOS LTDA | 2.879,15 | 2.879,15 | 2.879,15 |
| 2022 | 0004515 | PREFEITURA MUNICIPAL DE GOVERNADOR LINDENBERG | 2.708,00 | 2.708,00 | 2.708,00 |
| 2022 | 0004516 | INSS-INSTITUTO NACIONAL DO SEGURO SOCIAL | 1.881,95 | 1.881,95 | 1.881,95 |
| 2022 | 0004517 | INSS-INSTITUTO NACIONAL DO SEGURO SOCIAL | 24.199,93 | 24.199,93 | 24.199,93 |
| 2022 | 0004518 | INSS-INSTITUTO NACIONAL DO SEGURO SOCIAL | 6.049,56 | 6.049,56 | 6.049,56 |
| 2022 | 0004520 | TECSYSTEM TECNOLOGIA EM SOFTWARES LDTA EPP | 2.208,00 | 2.208,00 | 2.208,00 |
| 2022 | 0004521 | AGAPE ASSESSORIA E CONSULTORIA LTDA | 2.955,00 | 2.955,00 | 2.955,00 |
| 2022 | 0004522 | LE CARD ADMINISTRATIVO DE CARTÕES LTDA | 342,96 | 342,96 | 342,96 |
| 2022 | 0004523 | Serviço Autonomo de Agua e Esgoto | 67,85 | 67,85 | 67,85 |
| 2022 | 0004524 | Serviço Autonomo de Agua e Esgoto | 91,65 | 91,65 | 91,65 |
| 2022 | 0004525 | Maria Célia Dalmaso ME | 475,00 | 475,00 | 475,00 |
| 2022 | 0004526 | EMPRESA LUZ E FORÇA SANTA MARIA S/A | 1.280,25 | 1.280,25 | 1.280,25 |
| 2022 | 0004527 | EMPRESA LUZ E FORÇA SANTA MARIA S/A | 2.505,37 | 2.505,37 | 2.505,37 |
| 2022 | 0004528 | EMPRESA LUZ E FORÇA SANTA MARIA S/A | 1.453,43 | 1.453,43 | 1.453,43 |
| 2022 | 0004529 | ALBERTES LUIS NICCHIO | 1.120,00 | 1.120,00 | 1.120,00 |
| 2022 | 0004530 | EMPRESA LUZ E FORÇA SANTA MARIA S/A | 38,82 | 38,82 | 38,82 |

Rodovia Gether Lopes de Farias - S/N - Bairro Emílio Calegari

São Domingos do Norte - ES - CEP 29745-000



**PREFEITURA MUNICIPAL DE
SÃO DOMINGOS DO NORTE**

| | | | | | |
|--------------------------------|---------|---|---------------------|---------------------|---------------------|
| 2022 | 0004531 | EMPRESA LUZ E FORÇA SANTA MARIA S/A | 1.196,62 | | 1.196,62 |
| 2022 | 0004532 | LE CARD ADMINISTRATIVO DE CARTÕES LTDA | 570,00 | | 570,00 |
| 2022 | 0004533 | Aíthus Locações e Serviços LTDA | | 20.460,00 | 20.460,00 |
| 2022 | 0004534 | LINK CARD ADMINISTRADORA DE BENEFÍCIOS EIRELI | | 1.445,81 | 1.445,81 |
| 2022 | 0004535 | EMPRESA LUZ E FORÇA SANTA MARIA S/A | 1.233,50 | | 1.233,50 |
| 2022 | 0004536 | INSS-INSTITUTO NACIONAL DO SEGURO SOCIAL | 3.940,45 | | 3.940,45 |
| 2022 | 0004537 | INSS-INSTITUTO NACIONAL DO SEGURO SOCIAL | 13.550,71 | | 13.550,71 |
| TOTAL DE RESTOS A PAGAR | | | 2.239.993,80 | 1.606.006,73 | 3.846.000,53 |



PREFEITURA MUNICIPAL DE SÃO DOMINGOS DO NORTE

ATENDIMENTO AOS LIMITES CONSTITUCIONAIS

ATENDIMENTO AOS LIMITES DA EDUCAÇÃO 25%

Com base nas receitas efetivamente arrecadadas, as despesas legalmente liquidadas, e o saldo financeiro existentes nas contas perfazem o limite de gasto com educação até o dia 31/12/2022, o Município de São Domingos do Norte cumpriu o limite mínimo de 25% do total das despesas com manutenção e desenvolvimento do ensino ficando acima em **7,91%** do limite mínimo.

Para fins de cálculo do limite constitucional no mínimo das receitas resultantes de impostos deverão ser aplicadas com educação infantil e ensino fundamental conforme determina o artigo 212 da CF/88;

Art.212 - A União aplicará, anualmente, nunca menos de dezoito, e os Estados, o Distrito Federal e os Municípios vinte e cinco por cento, no mínimo, da receita resultante de impostos, compreendida a proveniente de transferências, na manutenção e desenvolvimento do ensino.

§1º - A parcela da arrecadação de impostos transferida pela União aos Estados, ao Distrito Federal e aos Municípios, ou pelos Estados aos respectivos Municípios, não é considerada, para efeito do cálculo previsto neste artigo, receita do governo que a transferir.

§2º - Para efeito do cumprimento do disposto no caput deste artigo, serão considerados os sistemas de ensino federal, estadual e municipal e os recursos aplicados na forma do Art. 213.

§ 3º A distribuição dos recursos públicos assegurará prioridade ao atendimento das necessidades do ensino obrigatório, no que se refere à universalização, garantia de padrão de qualidade e equidade, nos termos do plano nacional de educação...

De acordo com a base de cálculo da receita prevista no art. 212 da Constituição Federal, no valor de **R\$35.380.837,43** (trinta e cinco milhões, trezentos e oitenta mil, oitocentos e trinta e sete reais, quarenta e três centavos), perfazendo um valor aplicado acima do limite constitucional no valor de **R\$ 2.800.368,79** (dois milhões, oitocentos mil, trezentos e sessenta e oito reais, setenta e nove centavos), sendo aplicado no ensino um montante de **R\$ 11.645.578,15** (onze milhões, seiscentos e quarenta e cinco mil, quinhentos e setenta e oito reais, quinze centavos) conforme demonstramos.



**PREFEITURA MUNICIPAL DE
SÃO DOMINGOS DO NORTE**

| APLICAÇÃO NO ENSINO - 25% (Art. 212 da CF) | ANO 2022 |
|---|---------------------|
| Transferências Constitucionais - Base de Cálculo | 35.380.837,43 |
| Limite Mínimo 25% | 8.845.209,36 |
| Despesas Liquidadas com Ensino | 11.645.578,15 |
| Total das Despesas Liquidadas | 11.645.578,15 |
| Percentual Aplicado | 32,91% |
| Diferença a Maior | 2.800.368,79 |

LIMITE APLICAÇÃO FUNDEB

Os valores recebidos do FUNDEB no ano 2022 foram de **R\$ 8.257.711,77** (oito milhões, duzentos e cinquenta e sete mil, setecentos e onze reais, setenta e sete centavos). Somados aos rendimentos no valor de **R\$: 162.100,57** (cento e sessenta e dois milhões, cem reais, cinquenta e sete centavos), totalizando uma base de cálculo no valor de **R\$8.419.812,34** (oito milhões, quatrocentos e dezenove mil, oitocentos e doze reais, trinta e quatro centavos), conforme demonstra o quadro abaixo:

| Fundo de Manutenção e Desenvolvimento da Educação Básica e de Valorização dos Profissionais da Educação - FUNDEB | | |
|---|---|---------------------|
| I - Recursos | | |
| | Natureza da Receita | Valor |
| | 1724.01.00 - Transferências de Recursos do Fundo de Manutenção e Desenvolvimento da Educação Básica e de Valorização dos Profissionais da Educação - FUNDEB | 8.257.711,77 |
| | 1724.02.00 - Transferências de Recursos da Complementação do Fundo de Manutenção e Desenvolvimento da Educação Básica e de Valorização dos Profissionais da Educação - FUNDEB | 0,00 |
| | 1325.01.02 - Receitas de Remuneração de Depósitos Bancários de Recursos Vinculados - FUNDEB (Art. 20, Lei no. 11.494/07) | 162.100,57 |
| | Recursos não aplicados no exercício anterior (art. 21, § 2º, da lei 11.494/07) | 0,00 |
| | Total | 8.419.812,34 |

| | |
|--|---------------------|
| II - Aplicação da Educação Básica | 8.419.812,34 |
|--|---------------------|

| III - Gastos Com Profissionais do Magistério da Educação Básica em Efetivo Exercício | | |
|---|-------------------|--------------|
| | Percentual | Valor |
| Receita total do FUNDEB | 100,00% | 8.419.812,34 |
| Valor legal mínimo | 70,00% | 5.893.868,64 |
| Total aplicado | 80,95% | 6.816.160,36 |



PREFEITURA MUNICIPAL DE SÃO DOMINGOS DO NORTE

O valor registrado na Contabilidade, relativo às despesas efetivamente liquidadas com os profissionais do magistério no exercício de 2022 com os recursos do FUNDEB 70%, foi de **R\$: 6.816.160,36** (seis milhões, oitocentos e dezesseis mil, cento e sessenta reais, trinta e seis centavos), perfazendo um percentual de **80,95%** com os profissionais do magistério, obedecendo assim o limite estabelecido na legislação vigente.

CONSELHO DE ACOMPANHAMENTO E CONTROLE SOCIAL DO FUNDEB

O Município constituiu o Conselho de Acompanhamento e Controle Social do FUNDEB par legislação específica, que dispõe sobre a criação do Conselho Municipal de Acompanhamento, Controle Social, Transferência e a Aplicação dos Recursos do Fundo de Manutenção e Desenvolvimento da Educação Básica e de Valorização dos Profissionais da Educação – FUNDEB.

Recomendamos junto ao Conselho de Acompanhamento do FUNDEB observância do cumprimento da legislação vigente, conforme a fundamentação legal, disposta na Lei Federal nº 14.113/2020, in verbis:

Art. 33. O acompanhamento e o controle social sobre a distribuição, a transferência e a aplicação dos recursos dos Fundos serão exercidos, perante os respectivos governos, no âmbito da União, dos Estados, do Distrito Federal e dos Municípios, por conselhos instituídos especificamente para esse fim.

§ 1º Os conselhos de âmbito estadual, distrital e municipal poderão, sempre que julgarem conveniente:

I - apresentar ao Poder Legislativo local e aos órgãos de controle interno e externo manifestação formal acerca dos registros contábeis e dos demonstrativos gerenciais do Fundo, dando ampla transparência ao documento em sítio da internet;

II - convocar, por decisão da maioria de seus membros, o Secretário de Educação competente ou servidor equivalente para prestar esclarecimentos acerca do fluxo de recursos e da execução das despesas do Fundo, devendo a autoridade convocada apresentar-se em prazo não superior a 30 (trinta) dias;

III - requisitar ao Poder Executivo cópia de documentos, os quais serão imediatamente concedidos, devendo a resposta ocorrer em prazo não superior a 20 (vinte) dias, referentes a:



PREFEITURA MUNICIPAL DE SÃO DOMINGOS DO NORTE

a) licitação, empenho, liquidação e pagamento de obras e de serviços custeados com recursos do Fundo;

b) folhas de pagamento dos profissionais da educação, as quais deverão discriminar aqueles em efetivo exercício na educação básica e indicar o respectivo nível, modalidade ou tipo de estabelecimento a que estejam vinculados;

c) convênios com as instituições a que se refere o art. 7º desta Lei;

d) outras informações necessárias ao desempenho de suas funções;

IV - realizar visitas para verificar, in loco, entre outras questões pertinentes:

a) o desenvolvimento regular de obras e serviços efetuados nas instituições escolares com recursos do Fundo;

b) a adequação do serviço de transporte escolar;

c) a utilização em benefício do sistema de ensino de bens adquiridos com recursos do Fundo para esse fim.

§ 2º Aos conselhos incumbe, ainda:

I - elaborar parecer das prestações de contas a que se refere o parágrafo único do art. 31 desta Lei;

II - supervisionar o censo escolar anual e a elaboração da proposta orçamentária anual, no âmbito de suas respectivas esferas governamentais de atuação, com o objetivo de concorrer para o regular e tempestivo tratamento e encaminhamento dos dados estatísticos e financeiros que alicerçam a operacionalização dos Fundos;

III - acompanhar a aplicação dos recursos federais transferidos à conta do Programa Nacional de Apoio ao Transporte do Escolar (PNATE) e do Programa de Apoio aos Sistemas de Ensino para Atendimento à Educação de Jovens e Adultos (PEJA) e, ainda, receber e analisar as prestações de contas referentes a esses programas, com a formulação de pareceres conclusivos acerca da aplicação desses recursos e o encaminhamento deles ao FNDE.

§ 3º Os conselhos atuarão com autonomia, sem vinculação ou subordinação institucional ao Poder Executivo local e serão renovados periodicamente ao final de cada mandato dos seus membros.

§ 4º Os conselhos não contarão com estrutura administrativa própria, e incumbirá à União, aos Estados, ao Distrito Federal e aos Municípios garantir infraestrutura e condições materiais adequadas à execução plena das competências dos conselhos e oferecer ao Ministério da Educação os dados cadastrais relativos à criação e à composição dos respectivos conselhos.



PREFEITURA MUNICIPAL DE SÃO DOMINGOS DO NORTE

Diante do exposto recomendamos ao Conselho de Acompanhamento do FUNDEB a visita in loco para inspecionar as devidas despesas provenientes aos gastos com os recursos do FUNDEB, bem como emitir parecer dos gastos no encerramento do exercício, conforme determina a legislação vigente.

APLICAÇÃO COM GASTOS NA SAÚDE

Conforme os registros contábeis o Município cumpriu com o disposto no § 4º do art. 77 do ADCT, conjugado com o § 3º do art. 198 da Constituição Federal, regulamentado pela Lei Complementar Federal nº. 141, de 13 de janeiro de 2012, aplicando acima de 15% da base de cálculo nos serviços básicos de saúde. Os valores de recursos próprios destinados às ações básicas correspondem a **16,80%** da base de cálculo.

A documentação comprobatória das receitas e despesas da área da saúde encontra-se devidamente em pastas separadas de fácil acesso para possíveis verificações do Conselho Municipal de Saúde e para o Tribunal de Contas do Estado, conforme ficou instruído pela Controladoria Geral do Município.

| APLICAÇÃO AÇÕES E SERVIÇOS DE SAÚDE | ANO 2022 |
|--|---------------|
| Transferências Constitucionais - Base de Cálculo | 34.148.509,70 |
| Limite Mínimo 15% | 5.122.276,46 |
| Despesas Liquidadas com Saúde | 5.735.550,41 |
| Percentual Aplicado | 16,80% |
| Diferença a Maior | 613.273,96 |

Conforme demonstrado no quadro acima, o valor registrado na Contabilidade como base de cálculo para aferir os gastos na Saúde no exercício de 2022 foi de **R\$34.148.509,70** (trinta e quatro milhões, cento e quarenta e oito mil, quinhentos e nove reais, setenta centavos), sendo aplicado o valor de **R\$ 5.735.550,41** (cinco milhões, setecentos e trinta e cinco mil, quinhentos e cinquenta reais, quarenta e um centavo), perfazendo uma aplicação acima no limite no montante de **R\$ 613.273,96** (seiscentos e treze mil, duzentos e treze reais, noventa e seis centavos), percentual de **16,80%** em ações e serviços públicos de saúde.

REPASSE AO LEGISLATIVO MUNICIPAL



PREFEITURA MUNICIPAL DE SÃO DOMINGOS DO NORTE

O repasse deverá ser realizado até do dia 20 de cada mês, nos termos do art. 168 da Constituição Federal. A Presidência deverá aprovar o quadro de quotas através de Decreto Legislativo, conforme disposto nos arts. 47 e 48 da Lei Federal nº: 4.320/64, combinados com art. 8º da Lei Complementar nº: 101, de 04 de maio de 2000.

Estabelecido o instrumento legal de programação de repasse, passamos a análise dos cálculos para os repasses ao Poder Legislativo. Nos municípios com população até 100.000 habitantes são de 7% (*sete por cento*) do somatório da Receita Tributária e Transferências Constitucionais previstas no § 5º do art. 153 e Arts. 158 e 159 da Constituição Federal.

O Legislador deixou claro no Caput do Art. 29-A da Carta Magna, que a base de cálculo é o somatório da Receita Tributária, que são receitas derivadas dos Impostos, Taxas e Contribuição de Melhoria, assim conceituados:

Imposto - Entende-se por imposto um tributo cuja obrigação é exigida coercitivamente pelo Estado e que tem por fato gerador uma situação independente de contraprestação direta deste.

Taxas - As taxas são tributos cobrados pelo setor público em razão do poder de polícia ou da utilização, efetiva ou potencial de serviços públicos divisíveis e específicos, prestados ou postos a sua disposição.

Contribuição de Melhoria – A contribuição de melhoria caracteriza-se como um tributo, cobrado mediante lei específica, destinado a custear obras públicas de que decorra valorização imobiliária.

O somatório destes tributos arrecadados no exercício imediatamente anterior é a base de cálculo para repasse ao Poder Legislativo Municipal. O texto constitucional é bem específico quando menciona “...somatório da receita tributária...” como já especificamos anteriormente. A receita da dívida ativa tributária e juros e multas oriunda da mesma é diferente de Receita Tributária, tratada de forma diferenciada pela Lei Federal nº: 4.320/64, tais como: codificação, lançamento no balanço patrimonial, formas de cobrança e destacando os custos para a sua execução.

O inciso II do § 5º do art. 153 da Constituição Federal dispõe que o município de origem fica com 70% do Imposto sobre Operações Financeiras que tenha o ouro como instrumento cambial, operação regulamentada pela Lei Federal nº: 7.766/ 1989.

As transferências constitucionais previstas no Art. 158 são:



PREFEITURA MUNICIPAL DE SÃO DOMINGOS DO NORTE

- O produto da arrecadação do Imposto de Renda Retido na Fonte - **IRRF**, sobre renda e proventos de qualquer natureza, incidente sobre os rendimentos pagos, a qualquer título;
- Cinquenta por cento do Imposto sobre Propriedade Territorial Rural - **ITR**, relativamente aos imóveis situados no território municipal;
- Cinquenta por cento do produto da arrecadação do Imposto do Estado sobre a Propriedade de Veículos Automotores – **IPVA**, licenciados no território municipal;
- Vinte e cinco por cento do produto da arrecadação do imposto do Estado sobre operações relativas à circulação de mercadorias e sobre prestações de serviços de transporte interestadual e intermunicipal e de comunicação – **ICMS**. Ainda integra a base de cálculo o valor estabelecido pela Lei Complementar n.º 87 /1996, que dispõe sobre o imposto dos Estados e do Distrito Federal sobre operações relativas à circulação de mercadorias e sobre prestações de serviços de transporte interestadual e intermunicipal e de comunicação, conhecida como LEI KANDIR.

As transferências constitucionais previstas no Art. 159 da Constituição Federal são:

- Nos termos da alínea “b”, do inciso I, do Art. 159 da Carta Magna, o Fundo de Participação dos Municípios - **FPM**, conforme coeficiente fixado pela Lei Complementar n.º: 91, de 22 de dezembro de 1997, excluindo-se as parcelas dos débitos redutores para os municípios que tiveram seus coeficientes reduzidos pela mesma Lei Complementar;
- Cota parte do produto da arrecadação do Imposto sobre Produtos Industrializados - **IPI**, proporcionalmente ao valor das respectivas exportações de produtos industrializados;
- Vinte e cinco por cento dos dez por cento previstos no inciso II do Art. 159 da Constituição Federal, repassado pelo Estado – **IPI Exportação**.

Os limites estampados no texto da Constituição Federal subsidiam a elaboração do quadro de cotas do Poder Legislativo. O art. 29-A da Carta Magna define que o repasse deverá obedecer a um percentual aplicado sobre a receita arrecadada no exercício anterior, conforme o número de habitantes, podendo estes valores serem solicitados em quantias menores. Mas o § 1º do mesmo artigo condiciona ao Presidente da Câmara solicitar o valor máximo permitido, tendo em vista que o limite com os gastos com a folha de pessoal está restrito aos 70% do valor repassado. Para efeito de cálculo, considera-se o Balanço consolidado em 31 de dezembro. Os repasses mensais deverão obedecer rigorosamente à programação aprovada pelo quadro de cotas, observando os limites impostos pela Constituição Federal.



**PREFEITURA MUNICIPAL DE
SÃO DOMINGOS DO NORTE**

A base para cálculo do limite a que se refere o "caput" do art. 29-A da Constituição da República de 1988 é o somatório da receita tributária do município e das transferências constitucionais realizadas no exercício financeiro anterior, conforme base de cálculo demonstrado a seguir:

| PREFEITURA MUNICIPAL DE SÃO DOMINGOS DO NORTE | | | |
|---|-----------------------------------|---------------------|---------------------|
| DEMONSTRATIVO DE CALCULO DO LEGISLATIVO - 2022 | | | |
| TRIBUTOS | ARRECADADO ANO DE 2021 | 7% | MÉDIA MENSAL |
| IPTU - Principal | 118.888,23 | 8.322,18 | 693,51 |
| IPTU - Mulas e Juros | 481,30 | 33,69 | 2,81 |
| IPTU - Divida Ativa | 38.990,04 | 2.729,30 | 227,44 |
| IPTU - Multas e Juros da Divida Ativa | 13.251,67 | 927,62 | 77,30 |
| TOTAL - IPTU | 171.611,24 | 12.012,79 | 1.001,07 |
| IRRF | 300.390,49 | 21.027,33 | 1.752,28 |
| ITBI | 214.586,86 | 15.021,08 | 1.251,76 |
| ISSQN | 697.501,94 | 48.825,14 | 4.068,76 |
| TAXAS | 212.847,39 | 14.899,32 | 1.241,61 |
| SUB TOTAL | 1.425.326,68 | 99.772,87 | 8.314,41 |
| TOTAL ARRECAÇÃO PÓPRIA | 1.596.937,92 | 111.785,65 | 9.315,47 |
| FPM/IPI | 11.602.541,48 | 812.177,90 | 67.681,49 |
| ITR | 13.229,74 | 926,08 | 77,17 |
| ICMS | 17.356.995,76 | 1.214.989,70 | 101.249,14 |
| IPVA | 629.167,65 | 44.041,74 | 3.670,14 |
| IPI | 345.296,35 | 24.170,74 | 2.014,23 |
| CID | 7.969,06 | 557,83 | 46,49 |
| Lei 87/86 | 0,00 | 0,00 | 0,00 |
| SUB TOTAL DAS TRANSFERÊNCIAS | 29.955.200,04 | 2.096.864,00 | 174.738,67 |
| SOMA | 31.552.137,96 | 2.208.649,66 | 184.054,14 |
| (+) Gastos com Inativos no ano anterior | | | 0,00 |
| (=) Valor do Repasse do Duodécimo para 2022 | | | 2.208.649,66 |
| (=) Duodécimo Mensal | | | 184.054,14 |

De acordo com a base de cálculo o valor do duodécimo anual do Poder Legislativo apurou-se o montante de **R\$ 2.208.649,66** (dois milhões, duzentos e oito mil, seiscentos e quarenta e nove reais, sessenta e seis centavos), e uma previsão orçamentária para o Poder Legislativo no mesmo valor repassado., conforme cronograma de desembolso a seguir:



**PREFEITURA MUNICIPAL DE
SÃO DOMINGOS DO NORTE**

| DUODÉCIOMO CONCEDIDO | VALOR |
|---|---------------------|
| Janeiro | 184.054,14 |
| Fevereiro | 184.054,14 |
| Março | 184.054,14 |
| Abril | 184.054,14 |
| Maió | 184.054,14 |
| Junho | 184.054,14 |
| Julho | 184.054,14 |
| Agosto | 184.054,14 |
| Setembro | 184.054,14 |
| Outubro | 184.054,14 |
| Novembro | 184.054,14 |
| Dezembro | 184.054,14 |
| TOTAL REPASSADO 2022 | 2.208.649,68 |
| DUODÉCIOMO DEVOLVIDO | 338.604,03 |
| TOTAL UTILIZADO PELO LEGISLATIVO | 1.870.045,65 |

De acordo com o cronograma de desembolso o Poder Executivo cumpriu com o repasse no montante devido, no entanto o Poder legislativo realizou a devolução no montante de **R\$ 338.604,03** (trezentos e trinta e oito mil, seiscentos e quatro reais, três centavos), sendo aplicado o percentual de 5,93% do limite previsto no art. 29-A da Constituição Federal.

ATENDIMENTO AOS LIMITES ESTABELECIDOS PELA LRF

GASTOS COM PESSOAL

Reportamos nos termos do art. 18 e 19, inciso III e art. 20, inciso III, alínea "a" e "b" da Lei de Responsabilidade Fiscal, em consonância com art. 169 da Constituição Federal, disciplina a despesa total com pessoal, em cada período de apuração e em cada ente da Federação, não poderá exceder os percentuais da receita corrente líquida, in verbis:

Art. 19. Para os fins do disposto no caput do art. 169 da Constituição, a despesa total com pessoal, em cada período de apuração e em cada ente da Federação, não poderá exceder os percentuais da receita corrente líquida, a seguir discriminados:



**PREFEITURA MUNICIPAL DE
SÃO DOMINGOS DO NORTE**

I - União: 50% (cinquenta por cento);

II - Estados: 60% (sessenta por cento);

III - Municípios: 60% (sessenta por cento). (Grifo nosso)

Art. 20. A repartição dos limites globais do art. 19 não poderá exceder os seguintes percentuais:

III - na esfera municipal:

a) 6% (seis por cento) para o Legislativo, incluído o Tribunal de Contas do Município, quando houver;

b) 54% (cinquenta e quatro por cento) para o Executivo. (Grifo nosso)



**PREFEITURA MUNICIPAL DE
SÃO DOMINGOS DO NORTE**

| MÊS EM REFERÊNCIA | RECEITA CORRENTE LÍQUIDA - 2022 | GASTOS COM PESSOAL NO EXECUTIVO | | GASTOS COM PESSOAL NO LEGISLATIVO | | GASTOS CONSOLIDADO - 2021 | |
|-------------------|------------------------------------|------------------------------------|---------------|--------------------------------------|--------------|------------------------------|---------------|
| | | GASTOS | EM % | GASTOS | EM % | GASTOS | EM % |
| Janeiro | 3.659.475,77 | 1.104.007,94 | 30,17% | 96.825,23 | 2,65% | 1.200.833,17 | 32,81% |
| Fevereiro | 3.672.149,42 | 1.538.399,59 | 41,89% | 95.802,99 | 2,61% | 1.634.202,58 | 44,50% |
| Março | 4.612.409,38 | 1.842.592,93 | 39,95% | 117.533,70 | 2,55% | 1.960.126,63 | 42,50% |
| Abril | 3.908.628,71 | 1.745.958,39 | 44,67% | 104.146,26 | 2,66% | 1.850.104,65 | 47,33% |
| Maior | 5.022.417,25 | 1.740.777,73 | 34,66% | 103.232,60 | 2,06% | 1.844.010,33 | 36,72% |
| Junho | 5.945.072,81 | 1.757.523,83 | 29,56% | 103.232,60 | 1,74% | 1.860.756,43 | 31,30% |
| Julho | 3.087.330,79 | 1.791.479,37 | 58,03% | 107.936,85 | 3,50% | 1.899.416,22 | 61,52% |
| Agosto | 3.712.794,13 | 1.792.450,22 | 48,28% | 100.552,50 | 2,71% | 1.893.002,72 | 50,99% |
| Setembro | 3.893.724,71 | 1.785.919,48 | 45,87% | 102.972,89 | 2,64% | 1.888.892,37 | 48,51% |
| Outubro | 3.740.675,34 | 1.751.514,14 | 46,82% | 101.928,63 | 2,72% | 1.853.442,77 | 49,55% |
| Novembro | 4.355.630,48 | 1.529.309,27 | 35,11% | 101.928,63 | 2,34% | 1.631.237,90 | 37,45% |
| Dezembro | 4.853.014,71 | 3.477.088,84 | 71,65% | 185.697,42 | 3,83% | 3.662.786,26 | 75,47% |
| TOTAL | 50.463.323,50 | 21.857.021,73 | 43,31% | 1.321.790,30 | 2,62% | 23.178.812,03 | 45,93% |

| ANO | RCL | PODER LEGISLATIVO | | PODER EXECUTIVO | | CONSOLIDADO | |
|-------------|----------------------|-------------------|-------|-----------------|--------|---------------|--------|
| | | GASTOS | EM % | GASTOS | EM % | GASTOS | EM % |
| 2022 | 50.463.323,50 | 1.321.790,30 | 2,62% | 21.857.021,73 | 43,31% | 23.178.812,03 | 45,93% |



PREFEITURA MUNICIPAL DE SÃO DOMINGOS DO NORTE

A receita corrente líquida apurada segundo as informações da extraídas da contabilidade geral do município, efetivou-se o valor de **R\$ 50.463.323,50** (cinquenta milhões, quatrocentos e sessenta e três mil, trezentos e vinte e três reais, cinquenta centavos), deduzindo-se o FUNDEB, como também as receitas de capital, conforme orientação das normas contábeis.

De acordo com a apuração demonstrada o Poder Executivo gastou com o pessoal o valor de **R\$ 21.857.021,73** (vinte e um milhões, oitocentos e cinquenta e sete mil, vinte e um reais, setenta e três centavos), perfazendo um percentual de **43,31%**, ou seja, obedecendo ao limite constitucional que é de 54% para o executivo.

Observamos ainda os gastos com pessoal do legislativo municipal que atingiu o valor de **R\$ 1.321.790,30** (hum milhão, trezentos e vinte um mil, setecentos e noventa reais, trinta centavos), perfazendo um percentual de **2,62%** com base na Receita Corrente Líquida.

Somados os valores gastos com pessoal do Poder Legislativo e Executivo apurou-se um montante consolidado no valor de **R\$ 23.178.812,03** (vinte e três milhões, cento e setenta e oito mil, oitocentos e doze reais, três centavos), perfazendo um percentual de **45,93%** da Receita Corrente Líquida arrecadada no exercício de 2022.

MEDIDAS ADOTADAS PARA O RETORNO DA DESPESA TOTAL COM PESSOAL

Esta administração está ciente da adoção de medidas, no sentido de manter o índice de gasto com pessoal dentro dos limites estabelecidos pela Lei de Responsabilidade Fiscal em especial aos artigos 22 e 23 da referida Lei. No entanto não será necessário tomar medidas uma vez que o percentual de gasto com pessoal no exercício de 2022 ficou abaixo do limite máximo e abaixo do limite prudencial estabelecidos pela Lei de Responsabilidade Fiscal.

GESTÃO ORÇAMENTÁRIA - EXECUÇÃO ORÇAMENTÁRIA

A Lei Orçamentária Nº 1022/2021 fixou o orçamento para o município de São Domingos do Norte no valor de **R\$ 45.500.000,00** (quarenta e cinco milhões e quinhentos mil reais), tendo uma arrecadação anual no valor de **R\$ 60.004.966,58** (sessenta milhões, quatro mil, novecentos e sessenta e seis reais, cinquenta e oito centavos), perfazendo um percentual de **131,88%** de arrecadação com relação à receita estimada.



**PREFEITURA MUNICIPAL DE
SÃO DOMINGOS DO NORTE**

| RECEITA POR CATEGORIA | VALOR ESTIMADO PARA 2022 | VALOR REALIZADO EM 2022 | REALIZADO EM % EM 2022 |
|--|--------------------------|-------------------------|------------------------|
| RECEITAS CORRENTES | 42.801.000,00 | 57.935.971,10 | 135,36% |
| Impostos, Taxas e Contribuições Melhoria | 1.290.000,00 | 2.363.309,22 | 183,20% |
| Receita de Contribuições | 54.500,00 | 44.734,08 | 82,08% |
| Receita Patrimonial | 249.000,00 | 2.454.134,13 | 985,60% |
| Receita Agropecuária | 0,00 | 0,00 | #DIV/0! |
| Receita de Serviços | 1.074.000,00 | 1.092.363,79 | 101,71% |
| Transferências Correntes | 40.038.000,00 | 51.927.685,48 | 129,70% |
| Outras Receitas Correntes | 95.500,00 | 53.744,40 | 56,28% |
| Dedução da Receita Corrente | -5.306.000,00 | -6.404.966,60 | 120,71% |
| RECEITAS DE CAPITAL | 8.005.000,00 | 8.473.962,08 | 105,86% |
| Operação de Crédito | 375.000,00 | 0,00 | 0,00% |
| Alienação de Bens | 250.000,00 | 0,00 | 0,00% |
| Transferências de Capital | 7.380.000,00 | 8.473.962,08 | 114,82% |
| TOTAL | 45.500.000,00 | 60.004.966,58 | 131,88% |
| DESPESA POR FUNÇÃO | VALOR FIXADO PARA 2022 | EMPENHADO EM 2022 | REALIZADO EM % EM 2022 |
| Legislativa | 1.789.500,00 | 1.647.221,54 | 92,05% |
| Essencial a Justiça | 150.000,00 | 572,80 | 0,38% |
| Administração | 6.475.500,00 | 10.019.436,41 | 154,73% |
| Segurança Pública | 810.000,00 | 201,72 | 0,02% |
| Assistência Social | 1.734.000,00 | 3.136.264,99 | 180,87% |
| Previdência Social | 1.495.500,00 | 1.620.119,44 | 108,33% |
| Saúde | 8.958.000,00 | 12.641.543,88 | 141,12% |
| Educação | 16.642.500,00 | 20.051.202,01 | 120,48% |
| Cultura | 84.000,00 | 100.464,01 | 119,60% |
| Urbanismo | 1.731.000,00 | 3.608.011,80 | 208,44% |
| Saneamento | 1.198.000,00 | 796.933,03 | 66,52% |
| Gestão Ambiental | 120.000,00 | 175.375,22 | 146,15% |
| Agricultura | 1.920.000,00 | 1.966.791,01 | 102,44% |
| Indústria | 100.000,00 | | 0,00% |
| Comércio e Serviços | 2.000,00 | 0,00 | 0,00% |
| Comunicações | 40.000,00 | 24.553,73 | 61,38% |
| Transporte | 955.000,00 | 2.777.684,90 | 290,86% |
| Desporto e Lazer | 405.000,00 | 162.956,20 | 40,24% |
| Encargos Especiais | 460.000,00 | 549.278,61 | 119,41% |
| Reserva de Contingência | 430.000,00 | 0,00 | 0,00% |
| TOTAL ORÇAMENTO | 45.500.000,00 | 59.278.611,30 | 130,28% |



PREFEITURA MUNICIPAL DE SÃO DOMINGOS DO NORTE

Por outro, o município realizou despesas no montante de **R\$ 59.278.611,30** (cinquenta e nove milhões, duzentos e setenta e oito mil, seiscentos e onze reais, trinta centavos), um percentual de **130,28%** da despesa prevista.

Observa-se que o orçamento Geral do município obteve um superávit orçamentário/financeiro entre receitas arrecadadas e despesas executadas no exercício de 2022 no montante de **R\$ 726.355,28** (setecentos e vinte e seis mil, trezentos e cinquenta e cinco reais, vinte e oito centavos).

CUMPRIMENTO DAS METAS PREVISTAS NO PLANO PLURIANUAL

O programa de governo apresentado em campanha pelo gestor deverá ser desdobrado em programas de governo e, suas ações, em metas físicas e financeiras. É importante que as planilhas que integram os programas sejam devidamente aferidas por profissionais habilitados e bem definidas as metas físicas, financeiras, o período para o cumprimento da ação de governo e o responsável para sua concretização.

Os programas de governo foram analisados conforme a metodologia de aferição da eficiência e eficácia das ações de governo de forma conjunta, não sendo possível inserir nesse relatório as análises individuais.

A avaliação da execução de programas e ações de governo, deve-se organizar as seguintes fases iniciais:

- definição das diretrizes de políticas públicas apresentadas no plano de governo do gestor;
- programas de governo oriundos das diretrizes de políticas públicas;
- programas de governos priorizados na Lei de Diretrizes Orçamentárias;
- ações de governo para acompanhamento, indicando dados técnicos (*planilhas, cronogramas físico-financeiro, fonte de recursos e os responsáveis pela ação*).

Considerando que o valor orçado para 2022 foi de **R\$ 45.500.000,00** (quarenta e cinco milhões e quinhentos mil reais) e o valor executado foi de **R\$ 59.278.611,30** (cinquenta e nove milhões, duzentos e setenta e oito mil, seiscentos e onze reais, trinta centavos) podemos afirmar que o grau de eficiência foi de **130,28%** de acordo com o resultado apurado o quadro a seguir:



**PREFEITURA MUNICIPAL DE
SÃO DOMINGOS DO NORTE**

| DEMONSTRATIVO DE CUMPRIMENTO DAS METAS PREVISTAS NO PLANO PLURIANUAL E NA LEI ORÇAMENTÁRIA | | | |
|--|------------------------|-------------------------|--------------------------------|
| DESCRIÇÃO DO PROGRAMA | VALOR ORÇADO PARA 2022 | VALOR EMPENHADO EM 2022 | % DE REALIZAÇÃO NO ANO DE 2022 |
| Programa : 0001 - PROGRAMA DE APOIO ADMINISTRATIVO MUNICIPAL | 9.424.200,00 | 13.417.184,83 | 142,37% |
| Programa : 0002 - PROGRAMA DE PROTEÇÃO, CAPACITAÇÃO E TREINAMENTO DE REC. HUMANOS | 76.050,00 | 86.207,07 | 113,36% |
| Programa : 0003 - PROGRAMA DE IMPLEMENTO A ARRECADADO E EDUCAÇÃO TRIBUTÁRIA MUNICIPAL | 150.000,00 | 89.106,28 | 59,40% |
| Programa : 0004 - DEMANDAS ADMINISTRATIVAS E JUDICIAIS | 150.000,00 | 572,80 | 0,38% |
| Programa : 0005 - PROGRAMA DE MODERNIZAÇÃO E EXPANÇÃO DA TEC. DA INFORMAÇÃO DO MUNICÍPIO | 517.000,00 | 387.229,90 | 74,90% |
| Programa : 0006 - PROGRAMA DE PARCELAMENTO DA DÍVIDA PÚBLICA MUNICIPAL | 40.000,00 | - | 0,00% |
| Programa : 0007 - PROGRAMA CIDADE LIMPA, ATRAENTE E COM SAÚDE | 1.371.000,00 | 2.300.730,07 | 167,81% |
| Programa : 0008 - PLANO MUNICIPAL DE SANEAMENTO BÁSICO | 545.000,00 | 46.965,82 | 8,62% |
| Programa : 0009 - PROGRAMA DE MANUTENÇÃO E MODERNIZAÇÃO DA EDUCAÇÃO BÁSICA MUNICIPAL | 14.358.000,00 | 17.801.450,90 | 123,98% |
| Programa : 0010 - PROGRAMA MUNICIPAL DE ALIMENTAÇÃO ESCOLAR MUNICIPAL | 965.000,00 | 947.171,85 | 98,15% |
| Programa : 0011 - PROGRAMA DE EDUCAÇÃO SUPLEMENTAR | 401.500,00 | 346.271,62 | 86,24% |
| Programa : 0012 - PROGRAMA DE INCENTIVO AO CONHECIMENTO E RIQUEZAS CULTURAIS | 84.000,00 | 100.464,01 | 119,60% |
| Programa : 0013 - PROGRAMA DE ESPORTE E MAIS CIDADANIA | 405.000,00 | 162.956,20 | 40,24% |
| Programa : 0014 - TURISMO - LEVA A CULTURA E TRAZ O CONHECIMENTO | 1.000,00 | - | 0,00% |
| Programa : 0015 - PROGRAMA SAÚDE É QUALIDADE DE VIDA | 6.243.050,00 | 9.262.392,86 | 148,36% |
| Programa : 0016 - PROGRAMA DE DISTRIBUIÇÃO DE MEDICAMENTOS | 296.000,00 | 451.954,65 | 152,69% |
| Programa : 0017 - VIGILÂNCIA, AMBIENTAL E EPIDEMIOLÓGICA MUNICIPAL | 282.200,00 | 314.249,41 | 111,36% |



**PREFEITURA MUNICIPAL DE
SÃO DOMINGOS DO NORTE**

| | | | |
|---|----------------------|----------------------|----------------|
| Programa : 0018 - INTERAÇÃO, CONECTIVIDADE E COMUNICAÇÃO ABRANGENTE A TODOS | 40.000,00 | 24.553,73 | 61,38% |
| Programa : 0019 - ASSISTÊNCIA SOCIAL PARA TODOS | 360.000,00 | 1.009.432,09 | 280,40% |
| Programa : 0020 - MEU LAR LEGAL | 610.000,00 | 485.486,41 | 79,59% |
| Programa : 0021 - TRABALHO, CIDADANIA E INSERÇÃO SOCIAL | 350.000,00 | 878.732,09 | 251,07% |
| Programa : 0022 - CIDADE AMIGA DO IDOSO | 40.000,00 | 314.509,68 | 786,27% |
| Programa : 0023 - DEFESA E PROTEÇÃO DA CRIANÇA E DO ADOLESCENTE | 374.000,00 | 448.104,72 | 119,81% |
| Programa : 0024 - PROGRAMA DE GESTÃO E REC. DE RESÍDUOS SÓLIDOS E CONSERVAÇÃO AMBIENTAL | 115.000,00 | 110.226,49 | 95,85% |
| Programa : 0025 - PROGRAMA DE APOIO A ATIVIDADE RURAL DO MUNICÍPIO | 1.920.000,00 | 1.966.791,01 | 102,44% |
| Programa : 0026 - PROGRAMA DE APOIO A MOBILIDADE RURAL E URBANA DO MUNICÍPIO | 955.000,00 | 2.777.684,90 | 290,86% |
| Programa : 0027 - OPERAÇÃO DO SISTEMA DE ÁGUA E ESGOTO DO MUNICÍPIO | 473.000,00 | 591.510,68 | 125,06% |
| Programa : 0028 - REPASSE DE OBRIGAÇÕES SOCIAIS | 2.835.500,00 | 3.186.490,05 | 112,38% |
| Programa : 0029 - PROGRAMA DE DESENVOLVIMENTO ECONÓMICO DO MUNICÍPIO | 101.000,00 | - | 0,00% |
| Programa : 0030 - PROGRAMA DE INFRA ESTRUTURAÇÃO MUNICIPAL | 740.000,00 | 1.765.708,26 | 238,61% |
| Programa : 0032 - PROGRAMA DE DEFESA E PROTEÇÃO DE DESASTRES | 50.000,00 | - | 0,00% |
| Programa : 0033 - PROGRAMA DE SEGURANÇA PÚBLICA E CIDADANIA | 760.000,00 | 201,72 | 0,03% |
| Programa : 0034 - VIVA COM SAÚDE | 37.500,00 | 4.271,20 | 11,39% |
| Programa : 9999 - RESERVA DE CONTINGÊNCIA | 430.000,00 | - | 0,00% |
| TOTAL DOS PROGRAMAS | 45.500.000,00 | 59.278.611,30 | 130,28% |



**PREFEITURA MUNICIPAL DE
SÃO DOMINGOS DO NORTE**



**Rodovia Gether Lopes de Farias - S/N - Bairro Emílio Calegari
São Domingos do Norte - ES - CEP 29745-000**



EFICIÊNCIA E EFICÁCIA

A metodologia utilizada pela Controladoria Geral do Município¹ é de auditoria por amostragem. Portanto, foram tomadas algumas metas previstas no PPA atribuindo meta física de 1.000 para estimada e realizada. Vale destacar que a meta física é fundamental para comprovar o grau de confiabilidade da meta executada. Diante da análise que foi realizada na execução das metas do PPA em 2022 o resultado foi moderadamente eficiente, por amostragem, conforme tabela abaixo, apura-se o resultado de **1,30** que significa que esta administração foi **muito eficiente** na execução orçamentária, conforme demonstramos a seguir:

| CLASSIFICAÇÃO DA EFICIÊNCIA – K1 | |
|----------------------------------|-------------------------|
| 0 a 0,30 | Ineficiente |
| 0,31 a 0,50 | Pouco Eficiente |
| 0,51 a 0,80 | Moderadamente Eficiente |
| 0,81 a 1,20 | Eficiente |
| 1,21 acima | Muito Eficiente |

| | | | | | |
|----------------------|----|---|-------------------------------|---|-----------|
| Eficiência Prevista | Ep | = | $\frac{45.500.000,00}{1000}$ | = | 45.500,00 |
| Eficiência Realizada | Er | = | $\frac{59.278.611,30}{1000}$ | = | 59.278,61 |
| Eficiência Geral | Eg | = | $\frac{45.500,00}{59.278,61}$ | = | 1,30 |

CRÉDITOS ADICIONAIS

A abertura de um crédito adicional é formalizada por um Decreto do Executivo, porém, depende de prévia autorização legislativa (Lei Federal nº 4.320/64, art. 42). No caso de créditos suplementares, a CF/88, no parágrafo 8º do art. 165, permite que esta autorização possa constar da própria lei orçamentária. Com fulcro nesta permissão constitucional, as leis orçamentárias do município trazem expressamente a

¹ Referência: Botelho, Milton Mendes - Manual Prático de Controle Interno na Administração Pública Municipal - 3ª edição - ano 2014 - Curitiba: Juruá, 2014 – páginas 36 e 37



PREFEITURA MUNICIPAL DE SÃO DOMINGOS DO NORTE

autorização para abertura de créditos suplementares sob certas condições e limites, e os decretos municipais que estabelecem as normas para a programação e execução orçamentária e financeira para o corrente exercício, determinam os procedimentos complementares.

Por se tratar de aumento de despesa do orçamento corrente, cada solicitação de crédito adicional deve ser acompanhada da fonte de recursos. Consideram-se fontes *hábeis* de recursos:

- O superávit financeiro (apurado no balanço patrimonial do exercício anterior);
- O excesso de arrecadação;
- Os recursos provenientes da anulação parcial ou total de dotações orçamentárias ou de outros créditos adicionais;
- O produto de operações de crédito autorizadas em lei.

A Lei Orçamentária Nº 1.022/2021, no seu art. 8º, Inciso I, autoriza ao Chefe do Executivo, abrir créditos suplementares até o limite de **40%**, sobre o valor da despesa fixada.

Art. 8º Ficam os Poderes Executivo e Legislativo autorizados a abrir créditos adicionais suplementares até o limite de 60% (sessenta por cento) do total da despesa fixada nesta Lei, objetivando reforçar dotações orçamentárias, nos termos do que dispõe o artigo 7º, inciso I e artigo 41, inciso I da Lei Federal nº 4.320, de 17 de março de 1964, criando, se necessário, elementos de despesas dentro de cada projeto ou atividade orçamentária, no mesmo nível de modalidade de aplicação, observando os mesmos grupos de despesa, categoria econômica já existente. (Redação dada pela Lei nº 1.059/2022)

Por outro diante do excesso de arrecadação ocorrido houve alteração no art. 8º pela Lei nº 1.059 de 15 de setembro de 2022, passando a vigorar com 60% de suplementação, in verbis:

Art. 1º O art. 8º da Lei Municipal nº 1.022/2021 passa a vigorar com a seguinte redação:

“Art. 8º Ficam os Poderes Executivo e Legislativo autorizados a abrir créditos adicionais suplementares até o limite de 60% (sessenta por cento) do total da despesa fixada nesta Lei, objetivando reforçar dotações orçamentárias, nos termos do que dispõe o artigo 7º, inciso I e artigo 41, inciso I da Lei Federal nº 4.320, de 17 de março de 1964, criando, se necessário, elementos de despesas dentro de cada projeto ou atividade orçamentária, no mesmo nível de modalidade de aplicação, observando os mesmos grupos de despesa, categoria econômica já existente.”

A Divisão de Contabilidade mantém controle sobre os créditos adicionais e especiais inclusive a publicação dos Decretos, como demonstra o quadro abaixo:



**PREFEITURA MUNICIPAL DE
SÃO DOMINGOS DO NORTE**

| Lei 1022/2021 (LEI ORÇAMENTÁRIA) - Limite de 40% | | | |
|--|---------------|---------------|----------------------|
| Orçado | Autorizado | Suplementado | Diferença Positiva |
| 45.500.000,00 | 27.300.000,00 | 25.935.220,96 | 1.364.779,04 |
| Percentual | 60,00% | 57,00% | 3,00% |
| FONTE RECURSO | | | VALOR R\$ |
| Anulação | | | 18.454.486,44 |
| TOTAL ANULAÇÃO | | | 18.454.486,44 |
| Excesso de Arrecadação | | | 5.779.155,34 |
| TOTAL EXCESSO DE ARRECADAÇÃO | | | 5.779.155,34 |
| Superávit Financeiro | | | 1.701.579,18 |
| TOTAL SUPERÁVIT FINANCEIRO | | | 1.701.579,18 |
| TOTAL CRÉDITOS ADICIONAIS - LEI 1022/2021 | | | 25.935.220,96 |

Nos termos previsto do art. 8º da Lei Orçamentária Nº 1022/2021, alterado pela Lei Nº 1.059/2022, o município de São Domingos do Norte no exercício de 2022 autorizado a abrir créditos adicionais no montante de **R\$ 27.300.00,00** (vinte e sete milhões, trezentos mil reais), no entanto foram abertos créditos no valor de **R\$ 25.935.220,96** (vinte e cinco milhões, novecentos e trinta e cinco mil, duzentos e vinte reais, noventa e seis centavos), perfazendo uma diferença a menor de **R\$ 1.364.779,04** (hum milhão, trezentos e sessenta e quatro mil, setecentos e setenta e nove reais, quatro centavos), nos termos previstos no art. 43 da Lei 4.320/64.

CRÉDITOS ADICIONAIS POR EXCESSO DE ARRECADAÇÃO X FONTES DE RECURSOS

Nos termos do inciso II do parágrafo primeiro do 43 da Lei 4.320/64 os créditos adicionais são autorizações de despesas com insuficiências dotadas na Lei Orçamentária Anual, in verbis:

Art. 43. A abertura dos créditos suplementares e especiais depende da existência de recursos disponíveis para ocorrer a despesa e será precedida de exposição justificativa.

§ 1º Consideram-se recursos para o fim deste artigo, desde que não comprometidos:

I - o superávit financeiro apurado em balanço patrimonial do exercício anterior;

II - os provenientes de excesso de arrecadação; (*grifo nosso*)

III - os resultantes de anulação parcial ou total de dotações orçamentárias ou de créditos adicionais, autorizados em Lei;



**PREFEITURA MUNICIPAL DE
SÃO DOMINGOS DO NORTE**

IV - o produto de operações de crédito autorizadas, em forma que juridicamente possibilite ao poder executivo realizá-las.

Diante da apuração dos créditos adicionais abertos por excesso de arrecadação detalhada por fonte de recursos, ficou evidenciado o cumprimento dos limites previstos na legislação vigente, sendo abertos o montante de **R\$ 5.779.155,34** (cinco milhões, setecentos e setenta e nove mil, cento e cinquenta e cinco reais, trinta e quatro centavos), nos termos do inciso II do parágrafo primeiro do 43 da Lei 4.320/64, conforme demonstrado a seguir:

| ARRECAÇÃO POR FONTE DE RECURSOS | | | | |
|---|------------------------------------|----------------------|------------------------|-------------------------|
| NOMECLATURAS | PREVISÃO ORÇAMENTARIA ANUAL | EXECUÇÃO | | |
| FONTE DE RECURSOS (CUSTEIO E INVESTIMENTOS) | | REALIZADO | EXCESSO APURADO | CRÉDITOS ABERTOS |
| 10001 - Recursos Ordinários | 18.641.617,15 | 22.460.270,19 | 3.818.653,04 | 813.950,75 |
| 11110 - Transferência de Impostos Educação | 2.215.997,00 | 2.812.958,01 | 596.961,01 | 399.306,40 |
| 12110 - Transferência de Imposto Saúde | 4.155.200,00 | 5.062.171,01 | 906.971,01 | 552.266,51 |
| SOMA | 25.012.814,15 | 30.335.399,21 | 5.322.585,06 | 1.765.523,66 |
| NOMECLATURAS | PREVISÃO ORÇAMENTARIA ANUAL | EXECUÇÃO | | |
| FONTE DE RECURSOS (CUSTEIO E INVESTIMENTOS) | | REALIZADO | EXCESSO APURADO | CRÉDITOS ABERTOS |
| 11120 - FUNDEB 70% | 3.850.000,00 | 5.780.398,26 | 1.930.398,26 | 987.080,20 |
| 11130 - FUNDEB 30% | 1.650.000,00 | 2.477.313,51 | 827.313,51 | 312.006,66 |
| 11200 - Salário Educação | 324.800,00 | 406.641,92 | 81.841,92 | 76.866,00 |
| 12500 - Recursos Convênios Vinc. Educação | 4.050.000,00 | 5.760.549,11 | 1.710.549,11 | 580.543,00 |
| 12141 - Bloco Manutenção das Ações Saúde | 10.000,00 | 210.456,80 | 200.456,80 | 102.156,88 |
| 12143 - Bloco Manutenção das Ações Saúde - Emendas Individuais | - | 1.067.681,00 | 1.067.681,00 | 882.945,24 |
| 12153 - SUS Federal - Estruturação Investimento - Emendas Individuais | - | 447.228,05 | 447.228,05 | 161.064,89 |
| 13113 - Recursos FNAS - Emendas Individuais | - | 300.000,00 | 300.000,00 | 289.934,00 |
| 13902 - Outros Recursos Assistência Social - FIA | 59.285,85 | 84.145,35 | 24.859,50 | 3.081,95 |
| 15206 - Convênio do Estado FEHAB | - | 824.693,21 | 824.693,21 | 300.000,00 |
| 15300 - Royalties Petróleo Federal | 1.918.780,00 | 2.802.703,91 | 883.923,91 | 317.952,86 |
| SOMA | 11.862.865,85 | 20.161.811,12 | 8.298.945,27 | 4.013.631,68 |
| TOTAL PREVISÃO | 36.875.680,00 | 50.497.210,33 | 13.621.530,33 | 5.779.155,34 |

CRÉDITOS ADICIONAIS POR SUPERÁVIT FINANCEIRO X FONTES DE RECURSOS



**PREFEITURA MUNICIPAL DE
SÃO DOMINGOS DO NORTE**

| FONTE DE RECURSO | SUPERÁVIT FINANCEIRO | | | | | | | | | | SALDO DISPONÍVEL |
|---|--------------------------------|-------------------------------|--------------------------------|-------------------------------|-------------------------------|--------------------------------|-------------------------------|--------------------------------|-------------------------------|-------------------------------|---------------------|
| | BALANÇO PATRIMONIAL - PCA 2021 | VALOR UTILIZADO LEI 1048/2022 | VALOR UTILIZADO LEI 1.046/2022 | VALOR UTILIZADO LEI 1045/2022 | VALOR UTILIZADO LEI 1041/2022 | VALOR UTILIZADO LEI 1.022/2021 | VALOR UTILIZADO LEI 1048/2022 | VALOR UTILIZADO LEI 1.046/2022 | VALOR UTILIZADO LEI 1045/2022 | VALOR UTILIZADO LEI 1041/2022 | |
| 2001 - Recursos Ordinários | 4.800.287,22 | - | 3.255.000,00 | 25.000,00 | - | 691.864,91 | - | - | - | - | 828.422,31 |
| 2111 - Receitas Educação - MDE | 371.760,30 | - | 371.000,00 | - | - | - | - | - | - | - | 760,30 |
| 2112 - FUNDEB 70% | 1.298.793,64 | - | 543.800,00 | - | - | - | - | - | - | - | 395.043,64 |
| 2113 - FUNDEB 30% | - | - | - | - | - | - | - | - | - | - | -371.209,95 |
| 2120 - Salário Educação | 446.309,88 | - | 446.000,00 | - | - | - | - | - | - | - | 309,88 |
| 2122 - FNDE PNAE | 26.019,72 | - | 26.000,00 | - | - | - | - | - | - | - | 19,72 |
| 2123 - FNDE PNATE | 99.311,74 | - | 99.000,00 | - | - | - | - | - | - | - | 311,74 |
| 2124 - Outras Transf. FNDE | 715.544,32 | - | 715.500,00 | - | - | - | - | - | - | - | 44,32 |
| 2150 - Convênios Educação | 300.511,32 | - | 300.000,00 | - | - | - | - | - | - | - | 511,32 |
| 2190 - Outros Recursos Vinc. Educação | 14.206,78 | - | 14.200,00 | - | - | - | - | - | - | - | 6,78 |
| 2111 - Recursos Livres SAUDE | 260.997,07 | 260.997,07 | - | - | - | - | - | - | - | - | 0,00 |
| 2213 - Recursos SUS ESTADUAL | 125.915,24 | 125.350,00 | - | - | - | - | - | - | - | - | 565,24 |
| 2214 - Recursos SUS FEDERAL | 2.952.388,48 | 2.116.684,01 | - | - | - | - | - | - | - | - | 835.704,47 |
| 2215 - Recursos SUS FEDERAL Investimento | 366.911,27 | - | - | - | - | - | - | - | - | - | 366.911,27 |
| 2311 - Recursos FNAS Assistência Social | 678.679,88 | - | 610.000,00 | - | - | 258.492,20 | - | - | - | 1.667,92 | 67.011,96 |
| 2390 - Outros Recursos Assistência Social | 745.547,58 | - | 738.000,00 | - | - | - | - | - | - | - | 7.547,58 |
| 2510 - Convênios União - Obras | 407.747,84 | - | 400.000,00 | - | - | - | - | - | - | - | 7.747,84 |
| 2520 - Convênios Estado - Obras | 259.665,38 | - | 259.600,00 | - | - | - | - | - | - | - | 65,38 |
| 2530 - Royalties do Petróleo União | 2.244.552,59 | - | 2.200.000,00 | - | - | - | - | - | - | - | 44.552,59 |
| 2540 - Royalties do Petróleo Estado | 1.943.914,00 | - | 650.000,00 | - | - | - | - | - | - | - | 1.293.914,00 |
| 2560 - Transf. União LC 173 | 125.049,71 | - | - | - | - | - | - | - | 125.049,71 | - | 0,00 |
| 2620 - Iluminação Pública COSIP | 71.603,44 | - | 71.500,00 | - | - | - | - | - | - | - | 103,44 |
| 2930 - Recursos Alienação de Bens | 84.126,55 | - | 84.000,00 | - | - | - | - | - | - | - | 126,55 |
| 2940 - Outras Vinculações | 18.394,19 | - | - | - | - | - | - | - | - | 18.394,19 | 0,00 |
| 2990 - FEAM Fundo de Apoio Des. Municipal | 460.871,20 | - | 460.000,00 | - | - | - | - | - | - | - | 871,20 |
| TOTAL APURAÇÃO SUPERÁVIT | 18.819.109,34 | 2.503.031,08 | 11.243.600,00 | 25.000,00 | 125.049,71 | 1.701.579,18 | 125.049,71 | 25.000,00 | 125.049,71 | 1.701.579,18 | 3.220.849,37 |

Rodovia Gether Lopes de Farias - S/N - Bairro Emílio Calegari

São Domingos do Norte - ES - CEP 29745-000



PREFEITURA MUNICIPAL DE SÃO DOMINGOS DO NORTE

Nos termos do inciso I do parágrafo primeiro do 43 da Lei 4.320/64 os créditos adicionais são autorizações de despesas com insuficiências dotadas na Lei Orçamentária Anual, in verbis:

Art. 43. A abertura dos créditos suplementares e especiais depende da existência de recursos disponíveis para ocorrer a despesa e será precedida de exposição justificativa.

§ 1º Consideram-se recursos para o fim deste artigo, desde que não comprometidos:

I - o superávit financeiro apurado em balanço patrimonial do exercício anterior; (grifo nosso)

II - os provenientes de excesso de arrecadação;

III - os resultantes de anulação parcial ou total de dotações orçamentárias ou de créditos adicionais, autorizados em Lei;

IV - o produto de operações de crédito autorizadas, em forma que juridicamente possibilite ao poder executivo realizá-las.

De acordo com os dados extraídos da contabilidade, foram abertos créditos adicionais por superávit financeiro apurado no balanço patrimonial do exercício anterior dentro dos limites previstos no inciso I do parágrafo primeiro do 43 da Lei 4.320/64, conforme exposto no quadro acima.

DÍVIDA CONTRATUAL

A Contabilidade Geral do Município verificará quando ocorrer se os recursos das operações de crédito (exceto ARO) estão sendo utilizado exclusivamente para despesas de capital e/ou para a capacitação de servidores das atividades fins de educação, saúde, assistência social e segurança. Como também foram definidos métodos e formas de controle para assegurar que as despesas com pagamento de juros estejam abaixo do percentual sobre a receita corrente líquida definido na LDO. Estabelecido controle para evitar e/ou identificar a prática de ações equiparadas a operações de crédito, vedadas pelo art. 37 da LRF.

O município não possui e não contraiu no período operações de créditos, inclusive por antecipação de receita orçamentária, portanto, não havendo concessão de garantias e contra garantias, como demonstrado a seguir:



PREFEITURA MUNICIPAL DE SÃO DOMINGOS DO NORTE

| DEMONSTRATIVO DE LIMITE DE OPERAÇÕES DE CRÉDITOS - 2022 | |
|--|---------------|
| APURAÇÃO DO CUMPRIMENTO DOS LIMITES VALOR % SOBRE A RCL | VALORES |
| RECEITA CORRENTE LÍQUIDA – RCL – | 44.847.386,57 |
| OPERAÇÕES VEDADAS (III) | |
| TOTAL CONSIDERADO PARA FINS DA APURAÇÃO DO CUMPRIMENTO DO LIMITE (IV) = (Ia + III) | 0,00 |
| LIMITE GERAL DEFINIDO POR RESOLUÇÃO DO SENADO FEDERAL PARA AS OPERAÇÕES DE CRÉDITO INTERNAS E EXTERNAS | 7.175.581,85 |
| OPERAÇÕES DE CRÉDITO POR ANTECIPAÇÃO DA RECEITA ORÇAMENTÁRIA | 0,00 |
| LIMITE DEFINIDO POR RESOLUÇÃO DO SENADO FEDERAL PARA AS OPERAÇÕES DE CRÉDITO POR ANTECIPAÇÃO DA RECEITA ORÇAMENTÁRIA | 3.139.317,06 |
| TOTAL CONSIDERADO PARA CONTRATAÇÃO DE NOVAS OPERAÇÕES DE CRÉDITO | 0,00 |
| OPERAÇÕES DE CRÉDITOS REALIZADAS | 0,00 |

O limite para o Município de São Domingos do Norte para contratar operações de crédito é de **R\$: 7.175.581,85** (sete milhões, cento e setenta e cinco mil, quinhentos e oitenta e um real, oitenta e cinco centavos) conforme Resoluções do Senado Federal. No entanto, o Município não contraiu operações de créditos no exercício de 2022.

CUMPRIMENTO DE METAS ESTABELECIDAS NA LDO

No tocante à prescrição contida no art. 59 da LRF em relação à execução orçamentária no exercício de 2022, pôde-se observar as seguintes movimentações extraídas dos relatórios resumidos de execução orçamentária e relatórios de gestão fiscal do exercício de 2022, a saber:

A previsão atualizada das metas estabelecidas, referente à receita (receita primária) foi de **R\$ 53.667.432,48** (cinquenta e três milhões, seiscentos e sessenta e sete mil, quatrocentos e trinta e dois reais quarenta e oito centavos).

A receita primária realizada até dezembro de 2022, conforme o relatório resumido da execução orçamentária, demonstrativo do resultado primário - Anexo VI - (LRF, art. 53, inciso III), foi de **R\$57.550.832,45** (cinquenta e sete milhões, quinhentos e cinquenta mil, oitocentos e trinta e dois reais, quarenta e cinco centavos).



PREFEITURA MUNICIPAL DE SÃO DOMINGOS DO NORTE

A previsão atualizada das metas estabelecidas, referente à despesa (despesa primária) foi de **R\$69.979.815,31**(seiscentos e sessenta e nove milhões, novecentos e setenta e nove mil, oitocentos e quinze reais, trinta e um centavos).

A despesa total liquidada até dezembro de 2022, conforme o relatório resumido da execução orçamentária, demonstrativo do resultado primário - Anexo VI, (LRF, art. 53, inciso III), foi de **R\$ 57.672.604,57**(cinquenta e sete milhões, seiscentos e setenta e dois mil, seiscentos e quatro reais, cinquenta e sete centavos), sendo **R\$50.625.734,02** (cinquenta milhões, seiscentos e vinte e cinco mil, setecentos e trinta e quatro reais, dois centavos) de despesas primárias correntes e **R\$ 7.046.870,55** (sete milhões, quarenta e seis mil, oitocentos e setenta reais, cinquenta e cinco centavos) de despesas primárias de capital.

RENÚNCIA DE RECEITAS

O município de São Domingos do Norte no exercício de 2022 não instituiu ou concedeu benefícios e incentivos fiscais, como os elencados no artigo 14 da LRF que são considerados renúncia de receita, sendo assim certificamos a inexistência de tal natureza.

ADOÇÃO DE MEDIDAS DE COMPENSAÇÃO PARA A RENÚNCIA DE RECEITA

Não houve.

INSCRIÇÃO, BAIXA E OS PAGAMENTOS DE PRECATÓRIOS

No exercício de 2022 não houve inscrição de valores em precatórios.

GASTOS COM PUBLICIDADE

De acordo com os dados extraídos da contabilidade foram realizados serviços de publicidade de atos administrativos como publicação de editais, processos de licitação, dispensas e inexigibilidade no montante de **R\$ 127.811,66** (cento e vinte e sete mil, oitocentos e onze reais, sessenta e seis centavos), sendo ao **DEPARTAMENTO DE IMPRENSA OFICIAL** o valor de **R\$ 29.770,38**, ao credor **PR**



PREFEITURA MUNICIPAL DE SÃO DOMINGOS DO NORTE

IMPRENSA NACIONAL o valor de R\$ 12.656,28 e ao credor **LUIZ SILVESTRE PEREIRA – ME** o valor de R\$ 85.385,00.

GASTOS COM CONSÓRCIO PÚBLICO

O município de São Domingos do Norte realizou contrato de rateio com Consórcio Público no montante de R\$ 243.845,67 (duzentos e quarenta e três mil, oitocentos e quarenta e cinco reais, sessenta e sete centavos), sendo R\$ 24.000,00 (vinte e quatro mil reais) junto ao Consórcio Público Tratamento de Resíduos Sólidos – CONDOESTE, e a quantia de R\$ 219.845,67 (duzentos e dezenove mil, oitocentos e quarenta e cinco reais, sessenta e sete centavos) junto ao Consórcio Público da Região Noroeste – CIM NOROESTE, como demonstrado a seguir:

| GASTOS COM CONSÓRCIO PÚBLICO | | |
|-------------------------------------|---|-------------------------|
| ELEMENTO DE DESPESA | CREDOR | DESPESA COM O CONSÓRCIO |
| 31.71.70 - Rateio Consórcio Público | Consórcio Público da Região Noroeste - CIM NOROESTE | 42.213,63 |
| 33.71.70 - Rateio Consórcio Público | Consórcio Público Tratamento Resíduos Sólidos CONDOESTE | 24.000,00 |
| 33.71.70 - Rateio Consórcio Público | Consórcio Público da Região Noroeste - CIM NOROESTE | 164.609,08 |
| 44.71.70 - Rateio Consórcio Público | Consórcio Público da Região Noroeste - CIM NOROESTE | 13.022,96 |
| TOTAL DOS GASTOS 2022 | | 243.845,67 |

PARTICIPAÇÃO ACIONÁRIA DO MUNICÍPIO

O município São Domingos do Norte não possui participação acionária em empresas públicas ou de economia mista.

GESTÃO PATRIMONIAL

O Município de São Domingos do Norte realiza levantamento físico dos bens móveis e imóveis com suas devidas classificações, depreciações, incorporações e baixas. No decorrer do exercício de 2022 estes bens tiveram seus saldos físico conciliado com o contábil com os fechamentos realizados mês a mês, sendo todos os procedimentos pautadas no MCASP e com orientações do departamento de contabilidade do município. Com isso o Município de São Domingos do Norte atende as exigências de Normas Contábeis quanto a Gestão Patrimonial.



**PREFEITURA MUNICIPAL DE
SÃO DOMINGOS DO NORTE**

| Especificação | Saldo do Exercício Anterior | Movimentação do Exercício | | Saldo para o Exercício Seguinte |
|--|-----------------------------|---------------------------|----------------|---------------------------------|
| | | Aquis./Inscr. | Alien./Cancel. | |
| 1231101000 - APARELHOS DE MEDICAO E ORIENTACAO | 21.567,61 | 1.825,26 | | 23.392,87 |
| 123110102000 - APARELHOS E EQUIPAMENTOS DE COMUNICACAO | 59.463,36 | 9.583,80 | | 69.047,16 |
| 123110103000 - APARELHOS, EQUIPAMENTOS E UTENSILIOS MEDICOS, ODONTOLÓGICOS, LABORATORIAIS E HOSPITALARES | 508.449,65 | 68.092,42 | 1.540,00 | 575.002,07 |
| 123110104000 - APARELHOS E EQUIPAMENTOS PARA ESPORTES E DIVERSOES | 39.825,94 | 26.009,98 | | 65.835,92 |
| 123110105000 - EQUIPAMENTO DE PROTECAO, SEGURANCA E SOCORRO | 77.280,37 | 22.167,00 | | 99.447,37 |
| 123110106000 - MAQUINAS E EQUIPAMENTOS INDUSTRIAIS | 133.692,64 | | | 133.692,64 |
| 123110109000 - MAQUINAS, FERRAMENTAS E UTENSILIOS DE OFICINA | 2.479,00 | | | 2.479,00 |
| 123110110000 - EQUIPAMENTOS DE PROTECAO E VIGILANCIA AMBIENTAL | 470,00 | | | 470,00 |
| 123110119000 - MAQUINAS, EQUIPAMENTOS E UTENSILIOS AGROPECUARIOS | 409.235,26 | 839.000,00 | | 1.248.235,26 |
| 123110121000 - EQUIPAMENTOS HIDRAULICOS E ELETRICOS | 74.030,27 | 1.380,16 | | 75.410,43 |
| 123110159000 - OUTRAS MAQUINAS, APARELHOS, EQUIPAMENTOS E FERRAMENTAS | 721.976,11 | 228.787,56 | 3.386,68 | 947.376,99 |
| 123110201000 - EQUIPAMENTOS DE PROCESSAMENTO DE DADOS | 896.017,97 | 52.246,00 | 13.041,20 | 935.222,77 |
| 123110202000 - EQUIPAMENTOS DE TECNOLOGIA DA INFORMACAO | 199.452,89 | 17.513,41 | 3.090,21 | 213.876,09 |
| 123110301000 - APARELHOS E UTENSILIOS DOMESTICOS | 422.746,82 | 16.543,33 | 6.508,95 | 432.781,20 |
| 123110302000 - MAQUINAS E UTENSILIOS DE ESCRITORIO | 32.252,22 | 365,00 | 198,00 | 32.419,22 |
| 123110303000 - MOBILIARIO EM GERAL | 1.115.906,88 | 56.429,06 | 19.490,78 | 1.152.845,16 |
| 123110304000 - UTENSILIOS EM GERAL | 22.936,02 | | 419,88 | 22.516,14 |
| 123110403000 - DISCOTECAS E FILMOTECAS | 48,13 | | | 48,13 |
| 123110404000 - INSTRUMENTOS MUSICAIS E ARTISTICOS | 48.814,38 | | | 48.814,38 |
| 123110405000 - EQUIPAMENTOS PARA AUDIO, VIDEO E FOTO | 85.794,19 | 25.373,00 | 4.474,29 | 106.692,90 |
| 123110499000 - OUTRAS MATERIAS CULTURAS, EDUCACIONAIS E DE COMUNICACAO | 15.991,78 | | | 15.991,78 |
| 123110501000 - VEICULOS EM GERAL | 46.197,03 | 960.777,96 | | 1.006.974,99 |
| 123110503000 - VEICULOS DE TRACAO MECANICA | 7.567.298,82 | 2.470,00 | 320.112,96 | 8.207.963,82 |
| 123119999000 - OUTROS BENS MOVEIS | 370.129,75 | | 6.439,50 | 366.180,25 |
| 123210101000 - IMOVEIS RESIDENCIAIS | 710.920,12 | | | 710.920,12 |
| 123210104000 - TERRENOS GLEBAS | 6.004.269,46 | 255.386,00 | | 6.259.655,46 |
| 123210108000 - IMOVEIS DE USO EDUCACIONAL | 29.894.371,24 | 819.698,10 | | 30.714.069,34 |
| 123210111000 - IMOVEIS DE USO RECREATIVO | 20.862.464,00 | | | 20.862.464,00 |
| 123210115000 - HOSPITAIS E UNIDADES DE SAUDE | 4.301.294,54 | | | 4.301.294,54 |
| 123210198000 - OUTROS BENS IMOVEIS DE USO ESPECIAL | 14.993.216,04 | | | 14.993.216,04 |
| 123210501000 - RUAS | 2.436.537,64 | 1.289.648,36 | | 3.726.186,00 |
| 123210502000 - PRACAS | 317.332,49 | 24.298,85 | | 341.631,34 |
| 123210504000 - PONTES | 751.131,84 | | | 751.131,84 |
| 123210506000 - SISTEMAS DE ESGOTO E/OU DE ABASTECIMENTO DE AGUA | 449.099,50 | | | 449.099,50 |
| 123210601000 - OBRAS EM ANDAMENTO | 2.574.255,16 | 4.312.723,85 | 3.005.094,08 | 3.881.884,93 |
| 123210605000 - ESTUDOS E PROJETOS | | 88.795,63 | | 88.795,63 |
| 123210700000 - INSTALACOES | | | | |
| 123219999000 - BENS IMOVEIS A CLASSIFICAR | 1.019,04 | | | 1.019,04 |
| 123219999000 - OUTROS BENS IMOVEIS | 670.995,89 | 55.386,00 | | 801.599,69 |
| 123810101000 - DEPRECIACAO ACUMULADA DE MAQUINAS, APARELHOS, EQUIPAMENTOS E FERRAMENTAS | -503.585,15 | 130.603,80 | 214.732,53 | -717,13,46 |
| | | 904,22 | | |



**PREFEITURA MUNICIPAL DE
SÃO DOMINGOS DO NORTE**

| Especificação | Saldo do Exercício Anterior | Movimentação do Exercício | | Saldo para o Exercício Seguinte |
|--|-----------------------------|---------------------------|---------------------|---------------------------------|
| | | Aquis./Inscr. | Alien./Cancel. | |
| 123810102000 - DEPRECIACÃO ACUMULADA DE BENS DE INFORMÁTICA | -157.873,34 | 13.433,20 | 60.899,31 | -205.339,45 |
| 123810103000 - DEPRECIACÃO ACUMULADA DE MOVEIS E UTENSÍLIOS | -201.230,85 | 11.306,14 | 64.334,54 | -354.259,25 |
| 123810104000 - DEPRECIACÃO ACUMULADA DE MATERIAIS CULTURAIS, EDUCACIONAIS E DE COMUNICAÇÃO | -46.458,40 | 3.555,97 | 12.076,95 | -54.979,38 |
| 123810105000 - DEPRECIACÃO ACUMULADA DE VEÍCULOS | -2.193.713,21 | 118.242,18 | 397.875,73 | -2.473.346,76 |
| 123810106000 - DEPRECIACÃO ACUMULADA DE DEMAIS BENS MÓVEIS | -39.554,34 | 4.896,01 | 9.002,89 | -43.661,21 |
| 123810201000 - DEPRECIACÃO ACUMULADA DE BENS DE USO ESPECIAL | -12.378.891,52 | | 4.835.871,78 | -17.714.763,70 |
| 123810205000 - DEPRECIACÃO ACUMULADA DE BENS DE USO COMUM DO POVO | -342.604,96 | | 295.049,75 | -637.654,71 |
| TOTAL | -64,82 | 9.457.532,35 | 9.417.836,75 | 80.434.342,66 |





PREFEITURA MUNICIPAL DE SÃO DOMINGOS DO NORTE

A Controladoria intensificou a fiscalização da guarda do patrimônio municipal, principalmente no que se refere às máquinas e veículos, exigir dos responsáveis controle e responsabilidade quanto à manutenção, limpeza, lavagem, pequenos reparos e outros cuidados normais. Buscando ser atendidas as exigências do artigo 106 da Lei Federal nº:4.320/64, como segue:

Art. 106 - A avaliação dos elementos patrimoniais obedecerá às normas seguintes:

I - os débitos e créditos, bem como os títulos de renda, pelo seu valor nominal, feita a conversão, quando em moeda estrangeira, à taxa de câmbio vigente na data do balanço;

II - os bens móveis e imóveis, pelo valor de aquisição ou pelo custo de produção ou de construção;

III - os bens de almoxarifado, pelo preço médio ponderado das compras.

§ 1º - Os valores em espécie, assim como os débitos e créditos, quando em moeda estrangeira, deverão figurar ao lado das correspondentes importâncias em moeda nacional.

2º - As variações resultantes da conversão dos débitos, créditos e valores em espécie serão levadas à conta patrimonial.

§ 3º - Poderão ser feitas reavaliações dos bens móveis e imóveis

É constituída uma comissão especial de avaliação para o levantamento do patrimônio municipal, atribuindo a responsabilidade dos bens aos servidores que possuem a guarda dos mesmos. O resultado final do inventário analítico foi confrontado com o valor constante do Balanço Patrimonial. Portanto, as unidades gestoras tem consciência destas responsabilidades e está implantando todos os procedimentos de conformidade com a legislação, tendo em vista que também sua responsabilidade a consolidação do Balanço Patrimonial.

De acordo os dados extraídos do demonstrativo de bens móveis e imóveis no exercício de 2022 foram incorporados o valor de **R\$ 9.457.532,35** (nove milhões, quatrocentos e cinquenta e sete mil, quinhentos e trinta e dois reais, trinta e cinco centavos). Considerando as incorporações e depreciações ocorridas no município de São Domingos do Norte no exercício de 2022, apuramos um saldo patrimonial no valor de **R\$ 80.434.342,66** (oitenta milhões, quatrocentos e trinta e quatro mil, trezentos e quarenta e dois reais, sessenta e seis centavos).



**PREFEITURA MUNICIPAL DE
SÃO DOMINGOS DO NORTE**

CONCLUSÃO

Finalmente, concluímos a análise da Gestão Municipal de São Domingos do Norte levantado em 31 de dezembro de 2022, correspondente ao exercício findo, elaborado sob a responsabilidade da administração. Verificamos o Balanço Orçamentário, Balanço Financeiro, Balanço Patrimonial, Demonstração das Variações Patrimoniais, Comparativo do Balanço Patrimonial, Demonstração da Dívida Flutuante, Demonstração dos Devedores Diversos, Demonstração da Dívida Fundada, Demonstração dos Bens Incorporados e Desincorporados, Inventário Geral Analítico, Demonstrativo dos Gastos com a Manutenção e Desenvolvimento do Ensino, Demonstrativo dos Recursos Recebidos do FUNDEB e sua Aplicação, Demonstrativo dos Gastos com Pessoal, Demonstrativo dos Gastos nas Ações e Serviços Públicos de Saúde, Demonstrativo das Receitas mensais para verificação dos limites estabelecidos pela EC 25/00 e demais demonstrações contábeis.

ANA IZABEL MALACARNE DE OLIVEIRA
Prefeita Municipal